中華民國三年九月十二日（陰曆甲寅年七月廿三日）星期六 第二千四百十八號

中國圖書公司和記總發行所

本公司編輯教科圖書素蒙 學界信用、現均由各編輯員繼續進行、並添聘名宿、應合時勢、增編各種教科書及參攷書、均已出版、發行所亦大加擴充、於原有各分號及經理處外、更行增設、俾使內地學校、得以就近採購、用副學界諸君期望、特此布告、

實行減價售書※輔助教育普及

教育部審定

重定價目 新訂改正

減低折扣 適於實用

秋季始業 初高 小學 修身 國文 歷史 地理 算術 體操 各種用書均售四折

春季始業 初高單級 及 小學各種用書一律對折

中學用書及本公司出版其餘各書均售六折

編譯法政實業用書 印刷學校證書表册

承印各種印刷書件 發售各種儀器文具

詳細另載圖書 目錄函索即寄

八月一日起始實行

代售處

北京 北京書局 公慎書局 龍文閣 保定 保定書局 天津 天津書局 龍文閣 河間 河間書局 正定 龍文閣 奉天 圖書館 吉林 吉林圖書社 山東 萊陽 通益書局 煙台 新華書局 威海衛 吉升昌 開封 茹古山房 彰德 茹古山房 歸德 茹古山房 洛陽 茹古山房 南京 花牌樓共和書局 蘇州 振新書社 瑤經房 松江 明星書局 常州 醒醒 益智書社 新華社 日新書局 無錫 樂羣公司 海堂 清江浦 學經綸堂 江北圖書公司 宿遷 日新書莊 通州 金敷記 蕪湖 翰墨林 科學圖書社 江西 文明書社 開智書社 漢口 新學會社 武昌 昌明公司 長沙 羣益書社 集成書社 杭州 錦文堂 寧波 汲綆齋 文明學社 福州 宏文閣 廣東 雙門底文鑒書局 雲南 鴻文堂 開明書社 貴州 崇學書局

中華書局發行

教育部審定

秋季始業 新制中華小學教科書

新制初小修身 十二册 每册折售三分

新制初小國文 十二册 每册折售五分

新制初小算術 十二册 每册折售五分

新制初小體操 一册 折售一角半

新制初小畫 三册 一二册折售一角 第三册折售角半

新制初小手工 四册 每册折售二角

新制高小修身 九册 每册折售三分

新制高小國文 九册 每册折售五分

新制高小算術 九册 每册折售四分

新制高小歷史 九册 每册折售四分

新制高小地理 九册 每册折售四分

新制高小理科 九册 每册折售四分

新制高小農業 六册 每册折售七分

新制高小商業 六册 每册折售七分

改訂新制高小英文 三册 每册折售一角

特點 ●呈部審定 ●適合部章 ●多採經訓 ●注重實用 ●程度適合 ●分量勻稱 ●五折出售 ●教授書全

大贈品 陽歷九月二十四日以前購滿實洋五角奉贈書劵二角滿實洋一元贈劵四角多則類推幸勿失此廉價之機會

（甲46）

大生製藥公司

近來東西洋藥品輸入中國日增月盛而地藥材轉致相形見絀非獨我國藥材之不如外國也實因製藥之不得其法耳本公司念利權之外溢憫國貨之不振特籌集鉅資販[illegible]

先在上海創辦總公司名曰大生製藥公司

專用中國原料仿製東西各種良藥延請徐[illegible]

戒煙諸君注意

浙江省立戒烟局長兼技正徐錫驥先生發明戒烟新藥完全戒絕者已數萬人戒時不吐不瀉眠食如常七日斷癮絕無後患

書湯壽潛兩先生稱鴉片之害足以亡國知徐君之藥其效如神特在上海張起新藥戒烟社並由江浙兩省民政長飭屬通佈勸戒在案[illegible]

時評

答爲蘇路而投函者

前有持蘇路證劵諸君以函稿囑代宣布業已登載並有清算處來函聲明代向交通部發電請求此數日前之事也。日來乃又有多函不逕問清算處直以報紙不爲多數人之利害與國家之信用持正論而警告當局謂有未盡之天職此則本報有辭以慰諸君矣。今此蘇路之到期欵爲數幾何即日將以示浙路之榜樣浙路到期之欵亦在目前然合蘇浙路到期之欵計之若其總數有一千六百萬零零零一元交通部或者以失信爲合算否則何苦爲此交通部有提倡千六百萬債票之信用豈肯爲蘇路戔戔之欵而毀之故此事可決其必有轉旋清算處之電爲必不徒發也特事隔多日而無所聞問稍勞諸君盼望耳

電報

▲北京專電▼

●前聞軍界中人云、軍衣式樣、又須更改、近聞政府以每改軍衣一次、則舊者皆歸廢棄、所費未免過鉅、因議定但將肩章改從舊式、仍復橫排兩肩、至其質地、或用絞花、或用平地、尚未一定、惟禮服則必須改換式樣云、

●河南混成旅長任耀武、性情囂張、大元帥前已電飭查辦、近日又得消息云、任耀武在營長任內、赴周家口勦匪、縱兵殃民、嗣充團長、隸張師長錫元部下、張以其難與共事、遂薦升混成旅長、以爲去之之計、大元帥聞此情形、益惡其人、且以該旅本爲獨立、無人統屬、爲害滋大、因飭田將軍文烈并案查辦、

●大總統昨得報告、匪首魏六吳元甫等、佔據剛塘仁里圩一帶、周圍約二十里、匪數無從查悉、又得安徽倪將軍電云、聞蘇防營兩次進勦剛塘之匪、均爲匪所敗、目下匪勢萬分猖獗、未可輕視、現已飛飭靳營長赴泗州與高統領集合進勦等語、當飭統率辦事處飛電馮將軍、迅派得力軍隊、前往會勦、

▲奉天專電▼

●蒙匪日益猖獗、洮遼一帶、地廣兵單、勢尤岌岌、吳俊陞已將情形呈報軍署、請將三團飭回遼防、以厚兵力、

●日軍駐守遼源、經軍署一再與之交涉、尚無撤回消息、我軍因撥派三團出防、遼源一帶、兵力尤單、現蒙防正屬吃緊、非將三團召回遼地、則該方面空虛、甚爲可恐、張將軍正與政府籌商辦法、

商務印書館精印

緙齋臧石記 十二册 十二元

西清續鑑 四十二册 二十四元

寧壽鑑古 三十二册 二十元

仿北宋小字本 許氏說文 近刊

影宋本韓昌黎集 四十册 二十元

涵芬樓古今文鈔 一百册 連史紙廿八元 有光紙二十元

特別廉價加贈書劵

本館因收回外股特贈紀念書劵自月底至九月二十四日內購書者除普通折扣之外每元加贈書劵二角

商務印書館出版 小學作文要書

小學文法初階 定價每册二角

我國作文之難以初等文法諸書缺少善本之故本館新出小學文法初階示以最醒豁之法則最繳捷之途徑洵欲通國文者不可少之書

教育部審定 高等小學 國文選本 每册一角二分

是書按照高小程度選輯所選周秦以來各家文字皆取其有興味而足資觀感者間錄經史亦擇其淺切易曉者俾資啓悟洵近今國文最完善之讀本也

高等小學 作文示範 定價一角五分

是編就本館高等小學國文教科書材料設題撰成各種文體俾學生得隨時練習知相題行文之法而用筆遣詞悉合高小程度洵作文科之良友也

小學作文入門 定價每册三角

本書以童年筆墨供兒童觀摩爲主義故所選皆各小學作文之極純粹而得異面目者初學得此書而玩索之不難下筆成文自無扞格不通之慮

最新作文教科書 五册 一二册各五分

本書參配東西各國文法書而折衷於吾國兒童之習慣所採辨形正音分類嵌圖聯字造句成文諸法多至數十於初學極便另編教授法早經出版

浙路股東經理處公鑒

本處承本年六月五日臨時股東大會議決清理股份辦法事關緊要恐未周知用特廣告如后（一）凡向經理處繳足成股股票者前由公司於拾股截止時已悉數按照報告書填給寄交原經理處如股東尚未換得股票仍乞就近持據向原經理處調換資股事照此辦理（二）凡繳股未經足數之收據本處以查有原經理處報告書爲憑將來或換證劵或發現款仍照舊章一律辦理（三）各經理處以股票換回之收據及歷年繳股換回之第一二三四期事收據有未經繳銷者應即寄交本處核銷以了經手此等收據即未繳銷者作爲無效究或有[illegible]杭州[illegible]念五號門牌浙路股款清算處謹啓

▲開封專電▼

●京奉鐵道第一百三次車·在大凌河東·兵匪開槍互擊一案·此間吳師長光新·奉中央電飭查明詳報·昨已將實情電復政府·現在又奉大總統電令·加意防範·毋使外人藉口干涉·

●匪首宋一眼苗心發丁萬松王聚興陳銀等·皆領匪數百·在許州·襄城·咯嗟寨等處·爲巢穴·附近村莊·無人不匪·官軍一至·多則藏匿他村·少則盡力抵抗·咯嗟寨曾於夜間演戲·宋匪之妻·發賞十數元·該寨離王總司令汝賢駐紮之許府只數十里·匪徒如此猖獗·聞事爲中央所知·大總統已有電令·切責王總司令·

●此間軍界消息·蕩平白匪之功·民團之力居多·魯山守望社·曾將著名匪首王新絹獲·襄城縣境班城堡守望社·迭與匪戰·殺匪無算·雖經子彈用罄·爲匪所乘·致斃多名·卒能奮勇而前·聞此間某當道·已密呈政府·現各軍隊已受厚奬·此項民團·似亦不宜在遺棄之列云·

▲長沙專電▼

●趙春廷由湯將軍授意令其辭職後·湘南鎮守使一缺·應否裁撤·曾由政府電飭湯將軍酌量情形·呈明辦理·現在湯將軍之意·以爲湘南地連黔粵·關係重要·鎮守使一缺·不可因趙去而裁撤·已電中央·請簡賢員接任云·

▲南京專電▲

●齊巡按使查無錫縣表列本年縣教育費·支出之減少·將收入忙漕稅雜捐公欵息金公產租金四項·任意減列·殊屬不合·批飭蘇常道尹轉飭該縣·比照二年度支配數目·重行列表詳核·

●財政部核准利生工廠仿造洋貨·在第一關完納正稅·沿途概免重征·財政廳長已轉飭各厘局稅廳知照·

●蘇省中立辦事處·昨奉馮將軍諭令·嗣後如有緊要事件·可直接電達中央中立處·以省周折·

●齊巡按使擬布置稍定·即行擴充本省教育·

●江北贛榆沭陽一帶連日大雨·平地水深數尺·田禾損失殆盡(參觀清江電

●前任泗陽縣知事孫劍虹·去歲因張軍過境·浮報開支·現巡按使飭令現任單知事查復核辦·

●新任政務廳長俞紀琦·昨日由京來函·准於下星期到甯·

●近日各縣知事來省謁見新巡按者·絡繹不絕·

●東海地面。風聲頗緊·該縣知事·電告徐州張巡閱使·請派兵駐紮防守·聞張已撥兵數營前往·以資鎮懾·

▲清江專電▼

●淮陰運南壩開放後·河水倒灌入城·軍使府門首

及游府街空心街地藏庵等處·均成澤國·

●江北十九師師長楊春普·日前晉謁馮上將軍面商要公·茲擇定舊有高等審檢廳地址·改建師令部·不日即須接印視事·

●睢甯縣劉花園地方匪徒顧連升等·糾合三十餘人·將民人蔡榮陞劉秉璋等七八家焚燒搶劫·並轟斃多命·業經營縣獲到匪徒劉彩樓等·

●由甯撥來直隸混成旅旅長劉詢·現馳赴海州查勘匪勢·

▲杭州專電▼

●守備隊長吳·率隊在羊市街泰豐旅館獲要犯黃某一名·聞係呂唐昇主使來省者·

●省城連日陰雨·氣候奇寒·昨忽起大風一晝夜·錢江封江旱·尙無大禍·城內外民房有被吹倒者·

●朱將軍因守備隊兵士時有私逃·擬即日親自調閱·

●軍府因報章屢次漏洩機密·昨特令供職人員一概値宿·並禁止會客·

●胡銘槃抵浙後·已着手調查財政·張廳長預備甚周到·因胡曾任浙財政司·對於舊案·均非常注意·

▲特約路透電▼

十一日灘縣電·大水已成巨災·人民財產損失極重·各河道氾濫甚廣·山東省一大部分已受巨潮淹沒之地·大約有數百方英里之廣·灘縣景象迥異尋常·星期二日下午·路透電社訪員及灘縣高等學校西敎員兩人·冒雨至城街中·水深及腰·有時且更深·於此各處·屋廬均爲水淹·有某小河·平時深僅一尺·至少在地面一五英尺之下·今則河水盛漲·城門大道水已及胸·而猶在高漲不已·諸人歸時·經在街中泅水而過城中·居民之地位·頗覺危險·晚間水復漲高十英尺·高等學校在本城外高地·是時校中庭前低處·亦爲水淹·且屢聞牆壁坍塌之聲·及災民呼救之聲·校內英美之人·惻然心動·脫衣泅水而出·救起覆屋中之華人多名·長老公會洛斯博士·曾划舟經過危流·救起女子醫院中之人多名·是夜灘縣城鄉景狀極慘·房屋爲水所淹·及坍倒者數百所·溺斃之人·爲數必衆·城牆及大河間之某市·受災尤重·查河水漲時·當道緊閉城門·冀阻水入城·致市上小肆四十餘家之人·退路全絕·乃悉與波臣爲伍·其餘如無家可歸者·灘縣一處·已有數千人之多·現恐除灘縣外·山東省受災者·尙有數百村鎮·據各處傳來消息·皆謂村落成墟者·爲數頗多·據一未證實之報告·聲稱灘縣東之灘河一帶村落·被冲者四十所·長老公會·估計高等學校及華敎員住宅之損失·約値美金洋六千圓·惟校中並未死傷人命·灘縣之東·電報鐵路郵函之交通·均斷·

▲譯電▼

德文報十一號北京電·海軍總長劉冠雄·奉命維持南部濱海各省之治安·

大總統令各省長官·於亂黨擾亂時·保護外人生命財產·

中美仲裁條約·不日簽押·據北京日報載稱·此約先以一年爲期·凡爭執事件·非外交方法所能解決者·即交會評決·此會以中美各自遴委之洋員各一人·及共同委定之員一人組織之云·

要聞

青島之風雲

▲其一　各方面之電音

▲本館專電　北京電　濟南車站·發見日人七名·喬裝華服·將赴膠州·被路警截留·

此間得確實消息·日軍分兩路·一往卽墨·於德人砲力不及處·穴隧道以進·一往平度·折而西·奪取濰東之膠濟鐵路·

日文津報謂日軍於一切可致華人惡感處·深爲注意。秩序整然

駐日陸使曾向日報記者·聲明·並無向日政府抗議日兵在山東登岸事·陸君深怪日報散此謠言·於中日均有不利·

烟台消息·有奥艦一·德艦二·更番至膠灣口·窺日艦動靜·時向第一前哨線內艦艇發炮·礮台亦突擊·但日艦無甚損害·

順天時報稱調查中日議定書之由來·實爲駐日德使館·將日德議定書改換面目·秘密傳播·意圖離間中日邦交之卑劣手段·朝日新聞冒昧登載。其愚誠不可及云·

▲大陸報　十日廣州電有自香港來者云·聯軍巡洋艦隊以香港爲司令本部·爾日頗形活動·其最後至者則爲英國戰艦屈姆號·於昨日始抵香港·日本巡洋艦南欣號(譯音)及加蘇茄號(譯音)於昨日奉密令出發·及姆乞號(譯音)則將於今日展輪·德會姆斯哥特號及其所率之驅逐艦小隊又昔姆拉亞號已於今日抵港

▲德文報　九號芝罘電　日軍由招遠進兵之計畫·以道途甚劣·故已罷行·惟取道萊州府之計·現仍進行·萊州府西南邵河(譯音)之電局·似已被日人佔據·日軍在龍口登岸者·約計三萬人·

十一號北京電大坂每日新聞載稱　日人在龍口發行日本紙幣·

中政府決議以直隸山東三省之兵二萬名·歸王士珍節制·設大本營於天津芝罘·

▲其二　各種消息彙誌

▲攻擊青島之大砲　大陸報云昨夜得可靠方面傳來之消息·謂日兵以十三寸半口徑之圍城大砲二十尊·於龍口附近登岸·此砲係供攻擊青島砲台之用無疑·日兵前攻旅順口時·曾用十一寸徑大砲·惟此砲製太大·不得不由特別建築之鐵軌運置施放之地·今於膠州又將需此建築特別鐵軌之手續矣·

▲奥軍之竊赴青島　據日本公報載稱·奥艦[illegible]栽林耶利雅耶斯之兵一·日來抵天津·其中·約有五十名·衣商人服·旋往青島途中·於八月三十日在濰縣之西方青州·被中國官吏捕去·拘留三時·始行釋放·但調查其後行動·似仍分向青島者·其一部或已入青島·未可知也·

▲德國膠督之宣諭　日前青島德膠督出有告示云　凡我旅青之德人·決志助守斯土者·以及與戰無涉者·並商人等·應將所有財產速開清單·呈交本署存案·因按現在情形而論·歐戰終局·必爲德勝·故本大臣敢宣告大衆·卽使青島不幸·或被敵奪·亦不過暫時事耳·將來不久·定然仍爲我戰勝之德以武力爭回·所有青島居民·一切損失·無論直接間接·統由我敵賠償軍費內全數歸還·故應有一清單爲據·其餘中立國之庶民·因與我德友善·居青不去而從事于紅十字會者·亦將所有財產·開列清單·送署存案·至我德人應遵我皇之諭·力與敵戰·不至我德一切建造·盡爲敵毀·將決不止息也·

▲日兵登陸後行動　日兵由龍口上岸後·旋至黃山館向掖縣進發·現已直抵掖縣·縣知事擬令其在城外居住·日軍官不允·現已准其率隊進城·但由中國地方官代覓房屋·不得由日軍自行强佔·日軍官現已應允將來·日本大營·大約以萊州爲駐紮地點·由萊州赴膠州·尙有二百二三十里·

▲其三　局部中立之山東

▲中立分所之遷移　青島戰事初起時·我政府自料必不出膠州範圍·故在卽墨高密兩縣各設中立事務分所一處·(以范可思任所長一以易揚遠任所長)現最新戰區發表後·不圖卽墨高密·包括在內·不得不遷移他處·大約一須移往萊陽·(在卽墨之東北)一須移往安邱。(在高密之西)

▲烟台左近之戒備　政府日昨有電致烟台聶鎮守使林左司令·略謂龍口等處已劃入交戰範圍·查龍口灣係屬渤海·逼近烟台·所有小欽島·大欽島·長山灣·登州港等·各要害·務須嚴爲戒備·至毗連戰線之陸路·福山·棲霞·招遠一帶·尤應格外注意·海陸軍防守情形·須隨時密報中央·

▲靳蔡派員之赴京　青島戰線推展·所有關于防守上中立上已定政策·均須變更·靳將軍蔡巡按使·以此事關係重大·未便擅專·日昨特派方履中·紀兆華兩員·赴京面謁徐相國·請示一切機宜·並聞將來卽委方紀兩員常川駐京·隨時與政事堂中立處接洽關于中立事件·

▲防守線圖之送魯　青島戰區既經劃定·我國中立勢必有一種中立防守線·聞此項防守線圖·泰武將軍署業已收到·卽係參謀本部所測量繪成之詳細圖式·惟其內容如何·外間尙未得知耳·

▲其四　封鎖前之青島

字林西報云·西人之最後離青島者·有德黎扶斯巴利夫婦二人·據述其出發時·青島之狀況如下·

是時港中僅有軍艦二艘·一爲德國巡洋艦愛姆登·一爲奥國巡洋艦凱撒衣力沙白皇也·

飛行機之在青島者·有二·其一·屬於陸軍·爲一士官所司·於俄德戰事發生後二日·從事飛行演習·忽墜於地·乘者雖未受傷·而發動機已受巨創·又以不注意·故碎其兩翼·其一·屬於海軍·數日前僅飛行二三分鐘後·卽從九十英尺之高下落·乘者受重傷·已入醫院療治·

約計配置於青島之士卒·當有二千五百人·乃至三千人·但後備兵尙有陸續至者·中國苦力多被驅使·從事於工作·並令其以手車運炸藥槍砲等件·水雷地雷·海陸殆皆遍設·中國人之行近青島者·輒被擱斃·至青島後面之地方·各處遍張鐵網·以爲防禦·有達於二十五英尺之廣者·其最奇者·殆爲當日一般所傳布之新聞·奥塞壁壘·後曾聞俄德宣戰·聞有俄國艦隊敗衂及亞蘭島(在俄國西陲勃斯尼亞海灣內)已被占領之消息·是時尙未布告與法國啓釁也·英國宣戰之消息傳來後·遂有德國艦隊已由愛丁堡(蘇格蘭之首府)登陸之公示·至其他報告·亦皆不足信·盖官中宣布謂日本不加入戰事·因按照日英聯盟之規·日本須助力也·德人極力設法留華人於青島·鐵道之三等車非時盡停開·所有

錫麟先生 … 新藥戒烟社

南洋勸業會頭等嘉獎 驥製半夏

外埠來信須寫明寄波路口第一百十五號●本廬分設●南京花牌樓●杭州陳列所●天津北門外[illegible]

經裝訂成册並將信函之郵局圖記民局木章一律裝入匣之案頭俾採藥者作指南之車而仿造者無從[illegible]管便覺呼吸不靈痰之膠膩之質閉塞清明之府遂使哮喘大作氣促不順况肺爲華蓋嬌藏從此盜汗骨蒸元氣盡喪人賴氣血而生肺氣不宜則運血不靈氣血兩損便是不起之症矣可不懼哉元滋胃水以固本能生一天之水能敵既損之金偉力豐功天下無敵自出世以來治愈之人不可勝計膵多若尋常之症只須一小匣立奏奇功雖至重至危之症如一患尙存連服一料包可立起沉疴新舊不論至此本廬藥之神驗全賴汰其糟粕取其精液故能出奇制勝以上珠龍涎香化州橘紅等珍貴之品甘受重爵惠顧者認明前清農工商部獎照實盛農工商部註册執照農工商部嘉獎驥雲氏藥紙包上用註册商標仿單上有驥雲崔氏肖影方是的真附價大匣二元四角小匣一元二角每料六大匣洋十三元二角

崔氏驥製消痰半夏乃驥雲氏與中外名醫再三研究屢行試驗始敢出面問世自發行以來凡官界軍界商界學界紳界女界莫不同聲贊美咸推治痰止嗽之無上聖品各省書報紛紛爭先恐後極意歡迎但華人惡習每見發達之物必多方仿造奇巧百出致使采購者無從識別爲此本廬將前清兩江督署湖北臬署京師都御史衙門暨英國及日本東京韓國北大邸以及各省各縣各公館各衙門道謝之神驗之書畫[illegible]

●●上海盆湯弄絲業會館後 甯波路口 五開間門面 辦香廬驥雲氏總發行所啓 分設無錫北門外 江陰巷內

浙路股票遺失聲明

吳仲記戶今因遺失股票壹整股優字七百號五零股優字三千四百六十一至六十五號以上共計股洋壹百五十元除向浙路清算處聲明作廢外合再登報廣告 股東吳寅生白

大地測量 實地考驗測量全書

無不全備本將測量器械繪成三百餘圖並敘列表減上能測天下能測地海爲海陸軍測量處及路礦郵電海陸軍工藝等學校與製造工匠測量繪圖必需之書 洋裝每部售大洋壹元 前已買得此書者請速來取勘誤表爲盼

勘誤表出現

是書爲留日鐵道建設部見習員顏君寅亮參東西諸名家之理法盡平生心得之菁華而又從實地考驗以著成凡平面立體高低覆側地形三角凹凸參差鐵道橋梁貨棧車站礦山巖石航路砂線河海市街電杆燈塔度數日晷潮汛水道等路測量之理論及方法

●總發行所 上海棋盤街 科學書局 奉天 廣東 漢口 北京 分局同具

沙田招買

茲有沙田一區坐落武進六安洲地方原有畝數一千二百餘畝現在漲出沙灘甚廣約有數千畝之多此田地質甚佳能成田稻麥荳等均可栽種今欲招主一併投標出售以洋五千元爲最低價目如有合意者請向常州西瀛里覺園即標以陰歷八月二十日截止即于是日午後二時在常州渡橋濟美堂莊錢莊開標得出價最高者爲售外埠可用函詢欲得此最好之機會者幸勿錯過 在圍標期前向常州渡橋濟美堂莊錢莊接洽 莊承基 錫福 莊振興 謹啓

外國地名辭典

自歐事發生地圖銷數陡增然有圖無說閱者厭倦欲使歐洲國情地勢一目了然則外國地名辭典爲不可少是書爲本社所出各種外國地圖相輔而行譯名劃一英文原名爾外有漢文日文二表最便檢查而且其地於歷史上有如何之關係於形勢上有如何之險要以及沿革經緯度分無不詳載留心歐事諸君請速購閱每册定價洋二元

發行所上海棋盤街新學會社

上海務商中學廣告

啓者本校業於九月一號開學招生限期早已一律截止近以各埠紛紛投函請求展限本校熱衷學者不得不略予通融茲准再展期至本月十號截止惟本科一二年級暫有餘額有志商學者希即來校報名考驗可也此佈

校址海甯路天保里新民坊

欲知歐洲戰爭地勢者 欲知中外各國出產者 縣名區域改革者 不可不看

新版 中外輿地全圖

暫售一月 定價 布面八元 紙面七元

上海四馬路老巡捕房東科學會隔壁永慶里 藝光社

（注意）沈製鏡面膏改裝五彩洋鐵匣子上有餘年氏小影●並無出門挑擔又無托人寄賣[illegible]

請看

醫藥人壽家 珍珠羊脂 鏡面膏

嚴杜假冒改裝 五彩洋鐵匣子

本醫藥室主人發明沈製鏡面膏專治男女老幼面上黃黑（雀斑）酒刺○粉刺○紅痣○白點○瘡痕○[illegible]等類行銷三十餘年完全潔好一萬三千四百餘人[illegible]

彩洋鐵匣子藥料又再四審慎較前格外神驗凡一各埠大藥房切念名譽與衛生重要務必由郵政局直寄本醫藥室 單料每瓶洋二角五分 二瓶每料六瓶洋二元五角 用法仿單細詳 發行上海[illegible]路[illegible]二百念五號門牌 人壽醫藥室主人 餘年氏 啓

介紹書家楊稚修君

楊君秦人也性恬淡善書法不求仕進養居滬濱日與友人以文字相周旋近因求書者絡繹不絕同人等代爲訂定潤例如下

摺扇每把三角 紈扇每把五角 手卷每件八角 册頁每開八角 對聯四尺每幅一元五尺每幅一元五角六尺每幅二元（屏幅）四尺每條五角五尺每條七角六尺每條一元 餘件另議 楷隸加半 學界半潤

介紹人 張桂初 陳君衍 林子華 劉美侖 馮心華 袁兆蓉 鄭聘三 吳止敬

收件處 四馬路快閣 望平街中外編譯社

西書淵藪

民國邇來趨重西學惟教育之道首貴日新昔者往往翻譯善本今已視同陳腐苟不隨時選換殊於教育有礙且即舊版亦不多覯惟敝公司經理歐美圖書公司十一家書籍凡各公司有新出版者必首先寄至敝公司代爲發售故現存新書有二千餘種每種之本文實兼有深淺咸備宜教宜學且定價極廉批發克己久邀譽常存千數百本之多各書皆是精美完善本盡即惠臨外埠函購原班回件另編有學校書籍目錄奉贈以便選擇於海內教育界諸君欲購最新善本函索即寄不取分文

特約分售處 北京琉璃廠郵紀香館 香港德忌笠街聚書公會 天津大公報 北京廣學會

總發行 上海北四川路 伊文思圖書公司啓

本館告白刊例

長行三行起碼第一日每行大洋二角五分第二日至第七日每行大洋二角五[illegible]八日以後每行大洋一角八分●論前加倍[illegible]

精印新編鄉夕陽紅半樓詩詞賸稿

請看

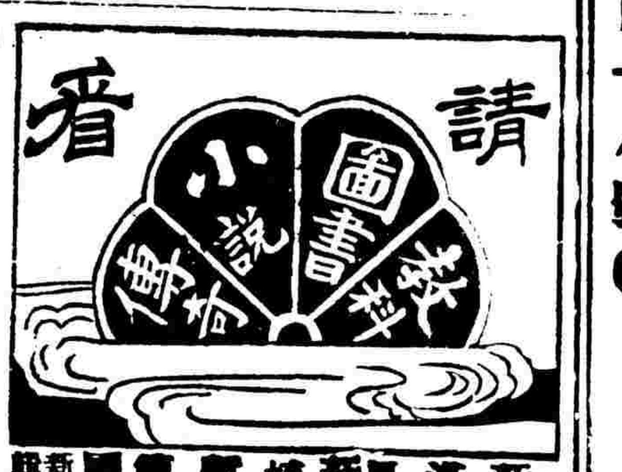

新小說彙編 布面金字	定價三元四角
漢譯納氏英文典第一 日本鈴木米次郎著	定價三角
風琴教科書 中國辛漢譯 布面金字	定價一元五角
新刑律 袖珍本	定價二角
植物教科書 鍾鍾山編	定價七角
實行法典 袖珍本 紙面 金字 裝三册	定價一元 一元二角
實明袖珍中華新字典 洋裝	定價三角
國際條約講義 陳世宜編	定價一元 六角
新印中外輿地全圖 布面金字 硬面洋裝	定價八元 七元
宋稗類鈔 清初潘永因編	定價二元
夷堅志 宋文學家洪邁編	定價三元
干寶搜神記 附陶淵明後記	定價一元
稽神錄 宋徐鉉撰	定價九角
睽車志 宋郭彖撰	定價八角
唐新語 唐劉肅撰	定價一元五角
哀慎集 白樂天蘇東坡鄭所南諸大名家撰	定價六角
嬌紅記 遊仙窟 桂枝香 傳奇	定價五角
水滸傳傳奇	定價大角

上海四馬路老巡捕房東首科學會隔壁永慶里八號 藝光社

婦人果於生育經服受孕極驗 伯道之憂 早爲購服 此乃婦科調經種子第一良藥中勿輕視

易云孤陰不生獨陽不長陰陽既和決無不能生育之理如其不能生育者勢必有疾婦人之病大半天癸失調閉經痛赤白帶洩子宮寒冷居多方書以益爲[illegible]以達爲要香燥之劑欲堤子宮不知香燥反耗精血以動鬱火鬱甚則氣塞火旺則血滯往往經水易虧白帶淋漓盜汗潮熱久至氣血兩虧面黃肌瘦甚至婦人性情多往往行經反常天癸[illegible]育本藥房誠心濟世精究至妥奇靈藥方名曰婦科一服四肢之力此皆衛任有損若不速治命乃[illegible]開胃健脾調經止帶煖宮固本大凡婦女一切之症連服一二料必能調和衝任之血平定肝鬱之氣從未生育堅服一月包得一度成孕屢經試驗百發百中雖至中年經斷血枯服後亦能受孕繼嗣科中外第一良藥種子之靈丹也○每料一斤洋八元半料四元起碼二元外埠函購郵局妥速原班回件之信患來生新[illegible]

●今因原處房屋翻造 仍遷三馬路大舞臺對面 照常交易 上海鍊雲大藥房謹啓

參茸海狗腎廣嗣金丹 返弱爲强

[illegible]不知吾之壯年尙且虛擲今已半百復欲何爲枯楊生稊之期不作夢想許云兄之精力衰中價回單料廣嗣金丹各四盒可以壯胆語言中肯遂娶繼室成婚之夕許君果爲持贈[illegible]

●甯波路口五開間門面 上海盆湯弄絲業會館後 崔氏辦香廬驥雲氏啓

鍊雲大藥房●天下馳名●第一靈驗●異人傳授●珠黃十寶毒搜丹●限日全愈●永不復發

鍊雲大藥房 秘製 花柳聖藥 專治 楊梅結毒

本藥房得異人傳授良方重用真正犀黃珠粉製成此丹專治男女楊梅結毒橫痃下疳便毒皮破腫爛一切毒門無論初起久染包可限日全愈或上品化毒之藥煉成此丹用輕粉升藥倒提九等時立愈及毒內閉毒發四肢酸痛甚至鼻塌髮脫紅粉起點皆係毒氣不顧人之性命且必染及妻子其害非淺餘毒未淨其患不休此實醫者未得方法患者豈能安全惟本藥房不惜重價濟世秘製化毒丹染者即寄此丹服下立刻止痛消腫去腐拔毒凡極危之症服藥一料立可痊愈營能掃淨餘毒陽物腐爛仍可復原形能包照常生育[illegible]每瓶一元◉三天全愈珍珠犀黃五淋白濁丸每盒一元無論小便刺痛管閉塞淋濁不止腫痛難熬服此丸立[illegible]

●今因原處房屋翻造 仍遷三馬路大舞臺對面 照常交易 上海鍊雲大藥房謹啓

中學師範名校盡有校章寄來郵費三元當即下列各書寄贈

普通教育	動物學教科書	張修爵 王宮書 合譯	八版 一元二角
普通教育 教育部審定	植物教科書	彭樹滋 編撰	十八版 一角八角
普通教育	算術教科書 詳草	張修爵 編撰	六版 九角五角
普通教育	代數學教科書	陳福成 編譯	一元三角
重譯足本 普通教育 立體平面	幾何教科書	日本林鶴一著 長洲彭清譯	六版 八角六角
普通教育	平面三角教科書	日本澤龜之助著 張修爵譯	四角
教科獨習兼用 新式中等	代數學講義	附例題詳解 沈梧編 張修爵校閱	一元二角
	經濟學教科書	日本天野爲之著 江蘇郁家齡譯	再版 四角五分
	化學講義實驗書	日本高龜德平著 鎮海虞銘新譯	四版 一元
普通教育	近世物理教科書	日本中村清二著 鎮海余嚴譯	五版 一元二角
	物理教科書	張修爵編	五版 六角
	中學唱歌集	江甯辛漢著 日本鈴木米次郎校	再版 八角五分
	唱歌教科書	江甯辛漢著 日本鈴木米次郎校	三版 四角五分
	風琴教科書	江甯辛漢譯 日本鈴木米次郎著	一元五角
初級師範 教科用書	教育學	馮世德 張萬田 合編	二版 三角五分
重譯增訂 新版廉價	實驗化學教科書	張修爵 彭樹滋 合譯 高松豐吉原本	九角

上海四馬路老巡捕房東首科學會隔壁永慶里 普及書局

鍊雲大藥房●秘製玉液靈膏●專治咳嗽痰喘●氣促喘急等症●屢験效若仙丹●濟世之妙藥

養津玉液膏 專治咳嗽痰飲氣喘

入身百病咳嗽爲先[illegible]本主人研究良方精製玉液靈膏[illegible]

另百藥罔效一服此膏喘咳立見[illegible]每科大洋四元[illegible]一元起碼[illegible]

◎今因原處房屋翻造 仍遷三馬路大舞臺對面 照常交易 上海鍊雲大藥房啓

●中華民國三年九月十二日（即甲寅年七月二十三日）星期六第二千四百十八號●

松岡牙科醫院

本院院長醫學士松岡玄壽先生卒業於日本齒科醫學專門學校於齒科一道確有經驗治牙鑲牙均用上等藥料新式手術毫無痛苦一經完全治愈牙疾永不再發所鑲之牙永不脫落日較人為速取費尤廉洗牙拔牙均可立辦本院開幕伊始有志揭名尚祈惠顧俾當竭誠歡迎每日下午三點至九點華人治療時間有牙患者務乞光臨為幸

院設英大馬路四十號觀華烟公司樓上寶豐陸公會關門電話三〇九四

中國通商銀行謹白

精血丸

發種

身體虛弱之人　概當一試此妙藥

治病最靈　種子尤穩

（價格）

上海中英大藥房

寰球無二常備神藥

●偉哉飛行機與仁丹

文明之進步駸々乎遂至支配著空

醫學之發達茲生起死回生之仁丹

則服仁丹立能開胃消毒通竅之效頗

靈如常服用仁丹能防四時邪熱瘟疫

於未萌併補先天之不足轉弱為强其

卓效眞是如神衛生諸公不可一日

欠之活寶洵稱寰球無二常備神藥

▲赫々仁丹靈名

昭々乎若日月之光明矣

留意

近有僞藥多請賜

顧認明森下博藥

房老牌購取不悞

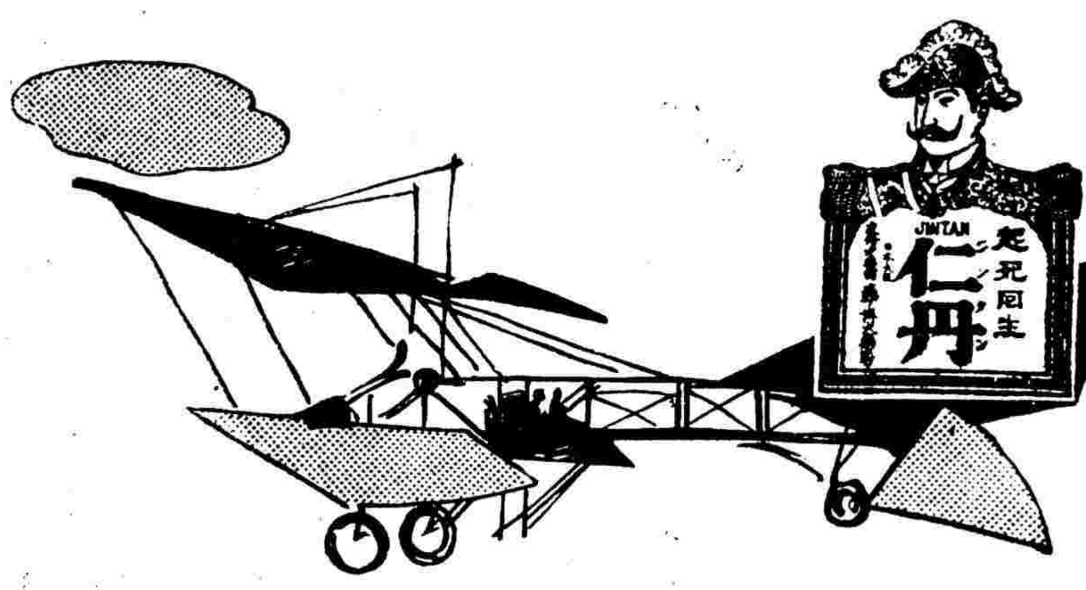

價目

▲試服包（日金五錢）　▲中　包（添呈洋銀藥盒）廿五錢

▲小　包仝拾錢　▲大　包（添呈裝鏡藥盒）五拾錢

中外各埠到處藥房洋廣貨鋪均行寄售如賜惠顧祈就近購取為荷

總經理

上海英租界河南路

東亞公司仁丹部

凡物之有真者必有其假苟其真者聲價愈高則假者愈多試觀夏士蓮雪花一品以其有科學之精與與為無雙之化粧品故無數僞貨相繼而起非竊取夏士蓮雪花字樣即模仿瓶盒標貼凡有可影戲處無不盡力描摹務使購者幾乎玉石難辨此種不法之徒誠不以廉恥為重反以冒射逞能本行甚不願用夏士蓮雪花者而為若輩所欺故特登報聲明凡有將夏士蓮雪花五字改換頭尾或顛倒數字特減價兜售或强勸試用諸君切勿受愚須知此種劣貨斷非純正之化粧品如用之皮膚必受其害故購時務宜仔細認明夏士蓮雪花商標與寶威大藥行牌號為要

此品各埠著名西藥房均有代售

商標　大寶來　金雞納霜

今天不人多欲護體禦病此最相

年氣好必病保身防疾惟品為宜

男子九醜鬼

日本郵船會社

民興社

敦請著名南北新劇大家男女合演

本社假法界歌舞台原址爲劇場請著名南北敦男女各界劇大家東京新名師置備有活動佈景應有盡有精開有無精上益求未有之奇觀於天下英才聚於一室准八月朔修理整齊即行開幕先此佈告

包愈九种毒門永不再發

立止婦女白帶最速去

●中華民國三年九月十二日（即陰曆甲寅年七月二十三日）（星期六）第二千四百十八號●

要聞 接第一張第三版

不安之謠言均爲樂觀派所駁斥
奧塞宣戰之前二日日人**福島都督**來遊是時島中一切安靜如恆無人知日本將加入於歐戰事者福島於二日間坐自動車遍游各處**膠督欵待非常優渥並饗之於亨利旅館**賓主交歡至爲滿足云（按本報於本月一號載有日本大阪朝日新聞電路謂福島於視察後携有明細全圖回國該地形勢無不明瞭可見福島此行實有深意德人或未之知也）

戰訊提要

▲連日所傳聯軍在法境獲勝之說至今日路透電始稍稍證實然據費蘭巨元帥之報告亦僅第一師埋德人二百人第二師俘德人三百五十八人而已似兩面於近數日間確無大戰所謂逼退所謂敗走不過藉此以壯聲威勝負之機要不在是也

▲俄在東普魯士前曾爲德所挫迫德軍進迫巴黎之消息愈緊而俄入東普魯士之消息亦愈緊此中固有相因而至之理然今據俄國官電亦謂西部東來之德軍於八日曾取攻勢又謂俄先鋒隊雖曾失利惟已阻止敵軍進行則德之回師返攻固無可疑而俄軍挫敗之說出於俄人自認亦自較可憑信東普魯士之危或當稍解巴黎一面此後必更爲吃緊矣

▲據路透電傳德軍左翼適當聯軍右翼近來累有敗耗然其敗退之程度究竟如何殊不明瞭今日路透電中謂有德軍六十萬取道比境往援吾意德軍縱敗當猶不至若此多數之軍隊爲之補充或德軍之目的有所在也

歐洲最近戰紀

（二）特約路透電

（九日倫敦電）官報局宣布**英皇致自治殖民地之文曰**、數星期來余帝國人民同心協力奮發而起以圖打消亘古未有摧殘人類文明和平傳衍之暴動此次慘戰非余所欲余嘗力主和平矣余嘗誠懇爲謀欲排解其與余帝國無關之爭論矣比利時之土地爲人所侵其城邑爲人所墟而法國之生機亦將爲人所絕若其時余違背余國之約言而作壁上觀余豈不犧牲余之尊勞而使余帝國自由及人類自由聽人摧殘乎今余帝國各處對余辦法咸表同情余甚樂之尊重條約及君民之約言固大不列顛帝國之公共世傳物也余自治殖民地之人民已熱誠表示贊助此嚴重必須之解决辦法余素知海外殖民地之忠愛余知其必能樂竭其力而忍受現今戰爭所有之大犧牲也今殖民地供其戰士獻其金錢以供余用余深感之余能表示世界余海外之人民無異於余英三島之人民咸决計實行此宗旨正確之戰爭以達勝利之目的此余所引以爲榮者也加拿大澳大利亞西蘭既供其曾爲余帝國出力之艦隊以聽余遣調復組織强壯遠征隊以赴前敵又南斐自行担負重要軍事之職役以减輕英兵責任此種舉動皆於帝國有莫大之價值焉紐芬蘭倍增其海軍豫備隊之人數並將出兵助戰加拿大各省運送大宗軍需現已在途以備余海陸軍之需用並以續濟英倫三島因戰事而得之困苦余海外殖民地無一處不以極確當之狀態以表明萬境地參差之中而顯示余帝國根本上之統一也

英皇致印度電文如下尊重條約及君民之約言爲英倫與印度公共之祖傳物余帝國人民一心一德奮起保障余帝國之統一及其完全其足使余感動者莫如余印度土王曾長人民對余皇位之忠忱及其慷慨之請求願供獻其生命金錢以維持國家之大計也余印度人民萬口同聲請爲戰地之前驅余心爲之感動余之愛忱向以結合我印度人民者更爲其所喚起至於最高之點余在德利行加冕禮後一九一二年二月余接印度人民賀余回英之文言詞懇摯余迄今猶未忘懷印人前發不列顛與印度命運結合而不能分析之言余在此試驗之日已見其完全之效果與高尚之實踐矣

（十日敦倫電）官報載有**費蘭巨元帥長電**・紀至九月七日**止戰地進行諸事而于芒斯一役英軍退走一節言之尤詳**並確記德軍之聚集志在圍困無助之英軍而攻摩倶巨砲台且續述八月二十四二十五二十六三日英軍接續退走情形英軍雖處境艱危將士疲憊而從戰極勇屢當敵軍之攻擊八月二十六日爲最危急之一日拂曉時即聞砲聲隆隆德兵四軍團集攻英國第二軍團之左第一軍團之第四師因不能行動無法助之且無餘暇可築戰壕惟全軍皆勇奮劇烈之砲火下午三點三十分鐘時乃覺不得不退走以免重大之損失於是全軍奮勇退走敵軍損失過重不能緊追費蘭巨之師極贊斯密斯杜利安將軍是日保全陸軍左翼之功

（九日敦倫電）首相愛斯奎士君明日將宣布國會事務之言論現信**愛爾蘭自治議案及韋爾斯教務議案均將紀入律例册**而以中止之議案展緩其進行
內務大臣麥肯萊君宣稱彼已允內閣之請担負官報局之責任現加派官員至費蘭巨元帥處俾可得有迅速完全之戰報
殖民大臣克理維言爵今在貴族議院宣稱印度格克哈斯兵行將與戰

比利時羅文市之回顧六（羅文大學）

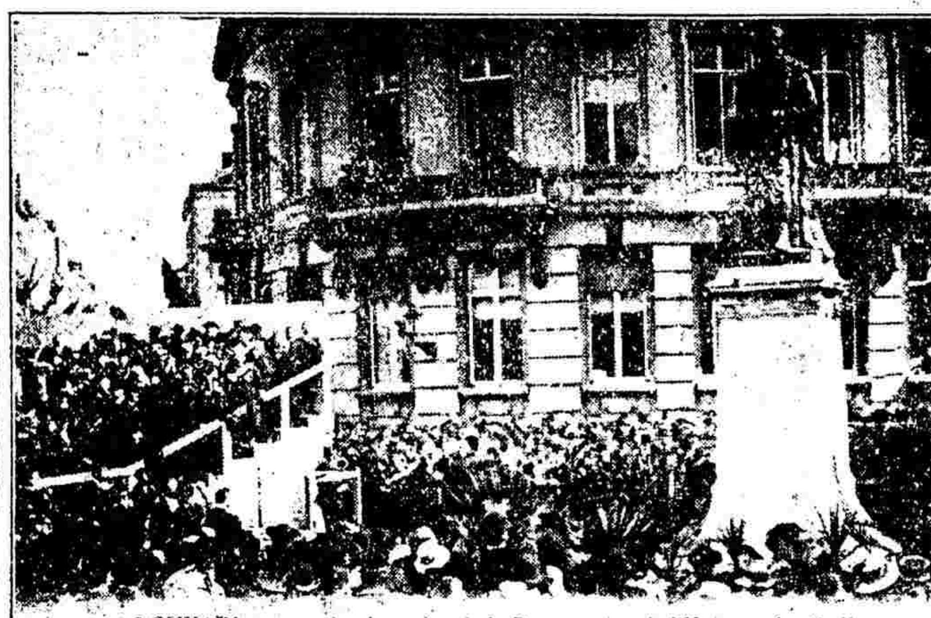

LOUVAIN.— 75me Anniversaire de la Restauration de l'Université catholique.
La Statue inaugurée.
ph-Aot.ypie H, Climan-Ruysseers, rue Jésus 23 Anvers

（說明）按羅文大學建於千四百二十六年爲比利時最古之大學學生共達一千六百人由天主教教會主持我國留學生在該大學肄業者爲數甚多云

據俄國官報聲稱俄軍在**土瑪斯查伏三面進攻奧軍**・奧軍現正紛亂退走俄軍乘勝追擊之**德奧軍棄羅白林附近之要塞向南遁走**

九月八日前敵報告**英國軍官死者九員傷者九員失蹤者九十員**

德兵六十萬人現正怱遽取道比境援助在法國敗退之德軍左翼・德軍遣兵現聚集於柯爾特萊及海爾沙間之森林中

海軍部宣稱**武裝巡洋商船哇與里克號**在蘇格蘭北海濱**遇難沉失**船中之人悉經救起（按該船載重一萬七千二百七十四噸乃白星公司所有）

（九日巴黎電）據今晚十一時發出之官報聲稱德軍屢圖擣亂哇爾克右岸吾軍左翼之陣線均未得利**英軍已渡瑪恩河敵軍退走約二十五英里**吾軍中央及右翼均無變動

（十日倫敦電）**本日陸軍部宣布公文如下**昨日之戰仍在進行之中**全綫敵軍皆經逐退**・費蘭巨元帥報稱**第一軍團掩埋德兵二百人獲麥肯沁砲十二尊俘敵數名第二軍團俘敵三百五十名獲砲若干尊**
德軍大受損失兵士困憊英軍已渡瑪恩河向北進發

（九日倫敦電）今日勞白孜君在下議院宣讀印度總督來文詳記印人忠君愛國之舉議院聞之大爲感動歡呼不已其文如下
印度土王近七百人全體聚合以期保衛帝國願親自從軍並取其所管轄境內之金錢以供戰費印督從曾臨戰諸王中選出多人老將波台白勛爵年已七十請求甚堅卻之不可遂允其請其姪年十六亦隨往皆已得總司令之許可編入遠征隊內有數處土王未蒙允其離國從戎頗以爲憾有二十七大邦供養帝國兵隊自戰事發生之日起各處兵隊均聽印度政府調遣有十二邦願出騎步隊工隊運送船及駱駝隊已爲印督接受大牢已出發象印度各王聯合共備一醫船其名爲勤王以備遠征隊之用爪利挨王爲醫船發起人復願出巨貲以供印度政府之用並備戰馬千匹有多處願出駱駝所有餵養各經費俱自行籌備各處印人捐資甚多送至印度恤災會利華王願助兵餉並變賣其私人珍物以充公用又有土王多人捐助巨款于韋而斯親王發起之戰事撫卹會加士密王不僅資助印度卹災會並在斯挨林格作激昂之演說聞者爲之感歎集貲頗巨各邦願獻戰馬不取政府之費者頗多孟買各土王已將其境內之財產交與印度政府聽其處置印督接到勤王函電爲數極衆卽印度最遼遠之地亦有土王發來函電咸矢忠帝國當英政府有事之秋願竭力扶助印度境外各處亦有致志願書請助戰者尼帕爾願以軍力聽英政府之指揮其首相願獻印督三十萬印度銀幣以購機關砲二野戰砲爲往歐助戰萬加兵隊之用並解囊出巨款以助各慈善會之經費尼泊爾首相爲第四萬加來復槍隊之名譽隊長謂該隊如須出發彼願出三萬印度銀幣購置機關砲**西藏達賴喇嘛願助藏兵一千以供英政府之驅策**・又謂西藏全境喇嘛羣行祈禱祈英軍之勝利並求戰地犧牲者靈魂之安樂云印度全境咸發現忠勇之精神印督及地方官員接收函電各不下數百通咸表示忠愛之忱或願赴戰或願出貲**此項函電皆由各宗教各政治社會寄來亦由有告奮勇之私人發來者**・德利醫學會前於巴爾幹戰事時曾組織戰地醫院至土耳其今亦願組織戰地醫院邦格里學生願編制傷兵救護隊又有願担任療治傷兵者瑪台拉斯人願獻戰馬五百匹並有人向衆演說贊助政府以鎮定民間之驚恐使人勿高抬物價而保全公共之信任勞白孜讀畢謂刻在歐洲之印度土王亦皆同一之志願書願將所有之兵力財力供獻於帝國政府而居留英倫之印人及學生亦願爲國效忠印度土王及人民表示其忠忱如是之誠切可見貴與帝國有休戚之意此誠爲議院及國家所同源欽感者也

（十日彼德洛格拉特電）俄軍在克拉斯尼克附近戰勝奧德軍今更在土瑪沙夫拉瓦羅斯加至持萊特柯獲勝**西境運來之德軍現聚集東普魯斯省亞利河九月八日曾取攻擊**且有大縱隊由瑪蘇湖向東進發
俄軍先鋒隊曾失利惟已阻止敵軍進行

（十一日哈爾濱電）據彼得洛格拉特電社電稱某德報接羅馬尼亞京城消息該國贊助德國之興情日見甚其該國之舉動將以興情爲决國君之勢力無用該國陸軍共二十萬人已預備出征土希兩國今仍在進行談判題無結果今當知希臘與羅馬尼亞兩國實仇視德奧者也
據俄軍電稱前俄軍向萊姆堡進發時著名飛行賴斯特洛夫曾偕參謀官一員偵察前敵情形因機器有損被逼落於萊姆堡附近尚未爲奧兵所見旋得波蘭居民之助折毀飛機步行回陣且拘獲奧國巡哨兵一人
今日前接敵消息賴斯特洛夫在亞曾爾克維附近見奧國飛機一架飛于俄營之上欲擲炸彈該員乃昇空擊之旋與奧國飛行家同歸於盡
據孟京九月七日電稱孟軍於前晚佔據福特區

外電擇錄

（一）

（九月五日彼得洛格拉特電）**本日俄國參謀部發出公文如下**・吾軍目下在東普魯斯之陣線北自俄爾西特起至台姆河止沿萊格爾河以南之陣線則沿太比哇亞爾堡架杜安以至安傑堡吾軍馬隊已毀柯斯成及拉斯台堡之火車站瑪蘇湖附近之要塞仍在敵軍之手湖西陣線由茄漢堡斯堡起至尼拉伐及尼乾斯哈伐（後二地乃在俄國波蘭）更進至柯洛斯乾拉斯彼特洛柯拉同爲止八月三十日三十一日俄軍在哇特白爾斯堡境內爲德軍所挫僅爲關於一地之事德國消息謂德軍俘俄兵甚衆之說大爲失實加索哇特薩芬蘭擾亂消息全無根據僅能視爲傲慢無禮而可發笑之謊言耳
又六日公文曰吾軍在東普魯斯省僅見小戰九月四日吾軍于奧軍前敵在克拉斯洛斯太夫以西境內大得進步奧國第四十五聯隊被圍而降計聯隊長一人軍官四十四員兵一千六百名德兵一師馳救奧兵爲吾軍所阻吾軍之右加里西亞省佔據斯特利其及卡西安山山隘

（二）

▲德文電 十號紐約電**德皇與美總統威爾遜通電述洛文鎮被毀事**・德皇謂以**保護軍隊不得已而出此**・思之輒覺血湧於方寸又謂**英軍**此次曾**使用滕滕毒彈**（即鋼壳破尖鉛彈）云

印度政府矢言當**遣兵七萬人至歐洲並以英金一百萬磅供**英政府之用

奧甸損失・合死傷被俘三者計共**十二萬五千人**・

英國輔助巡洋艦哇與尼號（初爲白星公司）於蘇格蘭濱海北部**失事**・已完全毀壞其水手均經救起

▲大陸報

英相愛斯葵氏**要求國會通過募兵五十萬人之欵項**・

九月十日廣州電據香港傳來消息云**守衛兵於**昔日**搜查柏林育嬰堂監督摩勒君之住宅搜畢即將摩拘去**・探其原因聞係被告發與敵軍交通之故是日於摩勒室內曾搜出足助敵軍進攻之砲壘圖及照像多張幷有函件爲交通均足證明其有罪並徵實當道之致疑不爲無因現當局頗重視此事**大以摩於開戰後曾被拘捕旋令宣誓釋放今又忽有此事**・現已派兵將摩嚴審看守大約當於明日開軍事審判審明此案

▲字林報

中央通信九日倫敦電據羅馬電意大利某報載薩丁其（意德尼哥羅之都會）訪電云**俄奧劇戰之後俄將**福谷烈氏即將**福星**（波斯尼亞形勝之地）**佔領逐出奧軍萬人奧軍傷亡共二千人**至福星一邑即爲軍事家所視爲重地者
又電據巴黎官電**德軍雖已有援應然我軍左翼現勢殊佳敵軍現正被英軍擊退**・**我軍中央隊進行緩而漸**而以**左翼**而言敵軍并無攻擊格蘭柯龍（法西因河左岸）之舉故**未接仗伏斯巨山或阿爾薩斯之局勢迄無變動**
十日倫敦電英國法蘭西上將之第一次戰報於星期四日在倫敦官報發布**英軍自芒斯引退時四日間之苦戰**情形具詳該報該上將謂**八月二十六號最爲危急**然左翼遂至則史密斯陀蘭將軍之功也又**飛行隊**與本冒兩軍之砲火偵報一切**極爲得力當空中戰爭時**計毀敵軍飛機五架云云
又電據官中報告**鐵甲商巡洋艦哇與尼號**於昨日在蘇格蘭濱海北部**失事**已全然毀壞船中職員水手均經救起
按哇與尼號載重一萬七千二百七十四噸於千八百九十九年由哈蘭公司承造艦長六百八十五尺十分之七闊深三十八尺十分之三吋深四十尺半

（三）俄奧之戰局

大陸報云俄軍旣加里西亞省大敗奧軍佔領該省之牛此殊足使戰事生色而供我軍以有味之研究據俄國方面報告俄兵於上兩星期力戰後已佔領加里西亞之萊姆堡並謂抵禦俄軍之奧國軍隊爲俄所敗已受重創紛紛向南潰走

正金銀行廣告
謹啓者本行資本金洋四千八百萬元公積金洋一千九百二十五萬元本行設在東京橫濱分行設在英京倫敦法國里昂美國紐約舊金山孟買印度大阪神戶長崎以及中國上海漢口北京天津大連旅順牛莊遼陽奉天鐵嶺
金星人壽保險公司設在上海
人所難免者其爲後顧之憂乎然無論何人如在金星公司投保壽險則外有資養老有資子女婚嫁教育有資一切後顧皆可無憂矣

此戰於兩方軍隊人數雖未得報告然可逆知其數必甚巨 一月以前奧國執兵之人幾達百萬其派往塞孟邊界者若干人 派往加里西亞以禦俄軍者若干人其數雖不得而知惟在承平之際奧軍之在加里西亞者 常有四軍團以克拉哥喀薩穆爾才米萊姆保四處爲軍隊之中心其餘則散布各處邊 陲一帶悉建砲壘而以克拉哥澇爾才米之砲台爲根據 **則是兩軍決戰之處·固常有奧兵十四萬人在也·** 豈宜戰後俄軍卽越界入奧其所率軍隊之數吾人殊不之知顧此旣爲攻擊維也納及蒲特板（匈京）之起點則其軍力自必不弱然使德由東普魯士突入俄國北部 俄必有兩路受兵之患苟非於波蘭邊境針重兵以禦德則必不能率大軍長驅 而入奧之加里西亞以故 **俄國參謀部·乃決用兩路進兵之策·以一軍侵入東普魯士·復以一軍進攻加里西亞·** 而又恐德軍之或由西萊雪（普魯士極南部）入俄屬波蘭而進攻槐沙 （波京）與奧國由蒲海米 （奧地多山）侵入之軍隊相聯絡則又不得不多方以爲之備 俄之所以不能起百萬大軍以攻奧者實勢使然也今試就加列西亞之戰而研究之·當俄軍越境攻奧時郎遇奧軍抵抗沿途時有小戰大率俄勝遂漸迫退奧軍至萊姆保附近 **而第一次之大戰·遂以開幕·其結果則俄勝而奧敗·** 然吾儕欲知此次戰事之果爲重要與否則必先知此次奧軍之數 究有若干此雖非吾人所能懸測而奧國參謀本部自必以相當之軍隊 配置於沿邊一帶則其數亦必有數十萬而今則一敗之後已紛紛潰散矣夫 **奧本以喀澇西英山系爲要隘者也·** 山在加里西亞南部實爲由俄入奧之天然保障足以阻止俄人之侵入者故一般軍事家咸以爲奧於戰事甫起後 當卽離加里西亞而退就喀澇西英山以禦俄乃奧恃德援力守加里西亞 卒至大敗今則俄軍已大獲全勝將進窺澇爾才米據傳來消息 俄軍已進至萊姆堡及南梲里間之米柯洛蒎夫於是**奧軍乃不得不退就喀澇西英·以爲盡力抵禦之計·考自羅馬尼亞邊境起·至西萊雪·凡可以通過喀澇西英山之孔道有八·** 試由東部起逐一數之則爲蘇柴華柯洛米亞 脫里薩保澇青米紐生台拿泰及貝列茲八處·**綿延幾三百英里·然而過此以往· 則去蒲特板維也納·僅自一百五十哩至二百哩而已·**

奧軍之受重創固亥然矣罰其將由於失戰鬬之能力一蹶不振則又大謬蓋**奧國今日所處地位·固猶較法境聯軍爲優·**加里西亞之東中部雖觸地皆俄兵而其西部則猶巍然無恙 克拉哥之大砲台猶足爲奧德軍隊之根據地故以軍事上的眼光觀之則奧國所處地位 實與上星期聯軍未退入法國第二防禦線時無異卽使奧軍曾於加里西亞喪失一二十萬人 而他處軍隊尙自不少且尙有後備軍及天然保障以阻俄人之進行也（下略）

（四）　華德日報之戰事談

▲**法境之戰報** 今日德文新報·又接有德軍在法大勝之電一件誠屬可喜據九日紐約電云接柏林報告法人已將摩堡巨之要塞交出 並獲有俘虜四萬人其中有上將四人及大砲四百尊大戰事殆必若此 方可謂之勝利此下此戰爭小結果耳不足詫也按法國沿邊一路要隘自德軍大隊 由那提爾芒堡斯等地向巴黎進發以來尙皆能憑恃其險與德頡頏 然目下均已受德軍圍困其中**關係重要之要塞·卽如摩堡巨者·蓋其一也·**摩巨在法境之邊隅孤立於桑姆河畔其地脈蔓延至比利時之根內高省內 摩堡巨本鎭雖僅一市居民僅一萬三千而其地工業生活如銅鐵等 均甚興旺而尤以要塞故爲法之雄鎭該市周圍有砲台六座皆列居高處堅固異常 此外小砲台更不勝枚舉駐軍凡一軍團其地以重要如此是以法人報告 勸稱摩堡巨尙圍守如恆且巴黎方面又極望摩堡巨之法軍能破圍而出 自背後襲擊向南進攻之德軍或則英法聯軍能解摩堡巨之圍此亦恆情不足爲怪 惟最奇之一事卽當德文新報接得摩堡巨失陷之報告時 路透社適傳法國陸軍總長致摩堡巨軍督希望守軍拒敵之電（電略）而豈知該陸軍總長方懇切陳辭之時而德國攻城砲兵業已用新武大田雞砲與其地守兵開急切之戰 乎今日摩堡巨之解除困難已成畫餅矣而 **德軍之得此· 則更得固守其地·以爲根據·** 而援助前敵進攻之軍增厚前驅之兵力並爲德諸軍之後盾其重要關係處有足言者也

▲**比境之戰報** 現在西北戰場德軍亦常得勝利 如比國東富爾得省之省垣曰**奈弍心**（一譯千特）者今已失陷卽其一端也查該市 **在奈爾得河之雷野河口·爲各重要鐵路及河道之中心點·**有居民十六萬五千人之譜當中古時爲歐洲大陸最富之城市 及至十七世紀因其地流血之戰禍如上叢作亂等等陸續不斷遂致一敗塗地 嗣後復有西班牙爭繼王位之戰其時勤式各要塞先由馬爾波羅氏所攻移被佔據 而至於破壞不堪自是以還勤式復與逐漸形發達不幸今日又遇戰事 記者惟望其地勿受外人之蠶蝕勿效羅文之所爲而按國際公法行事當可無患 其地紡織棄糖品花產等項皆著名於世而尤爲教育學術技藝以及各科學等項之中心 德軍佔領勤式之後一經渡過奈爾得河則赴布呂巨與哇斯丹之路 已近在目前由**勤式至哇斯丹·約有六十啓羅密達之譜·** 諒日內必有在哇斯丹登岸之俄軍與德軍會戰之報告也

▲**香港英國之兵力** 前月晦日香港戍軍有兵八百人乘船出口據言派往歐洲現在香港之英兵除前項外約略計之尙有 **一千五百至二千人之譜·**此外有印度兵三千人駐防其地山海軍一項每日港內 **有日本兵船十二艘·**計大巡洋艦一隻中等巡洋艦四隻魚雷艇五隻此外有俄船一隻惟白日不在港內 **法國有小船**兩隻暫停在香港其屬於 **英國**者則有四枝烟卤之**大巡洋艦一隻·**兩枝烟卤之**巡洋艦一隻**云

（五）　法報對於德文電之駁議

▲**印度兵竟出發矣** 路透電社九月西讀拉甲載印度兵出發消息吾人適於此時接得該電殊可糾正以前一切浮言當數日前印 度兵開赴法國馬賽之消息傳至滬上德文電報並詞如左

九月一日呂宋電印度軍已起程赴歐老說 絕對不確 印 度軍隊謀變已確其現時態度卽極細之原因亦足惹起其謀變英政府顯已洞悉其情 故處處嘗已實施其需要之戒備香港其一例也

罕以消息出自德人方面不之深信今果然矣

▲**摩堡巨豈攻破乎** 日昨德文電載德軍攻破摩堡巨砲台消息此當時英人閱悉此電殊起恐慌法人則因印度軍不能赴歐殊 代聯盟國扼腕惜或爲事實上能有之事然尙須待他種消息證明之惟 吾人對於德文電所述不能無疑**其一**·德文電實用何法傳遞 **其二**·此項消息何以適於法陸軍部致文摩堡巨砲台後傳布 **其三**·電中所言摩堡巨砲此之損失是否可靠 按**摩堡巨要塞·共有砲台八座·殊無容以四萬之大軍防守·**假定每座砲台以五百人守之則四千人已足以區區砲台數座何致防守大將多致四員大砲多至四百尊宜城破以後德 軍並博物院之古砲亦一併計及之耶以四萬人防守邊境要塞萬無降服之理且摩堡巨糧食豐足決 不致因糧盡而降**法軍之退也·秩序殊佳·何致將此大衆置諸無用之地乎·**

（六）　戰訊雜誌

▲**法軍回國** 德華日報載稱駐津法國兵營四日傳令命 **第一營**於星期六離津乘船赴滬郎於九月九日乘（古爾特里）輪船赴馬賽 （法國商港）**第二營**於九月中旬離津亦經上海定期八月二十五日乘 （波里顆星）輪船赴馬賽其**第三營**似亦當於本月內起程旋歐

▲**滙兌不通** 留法學生經費日前政府與駐京中法實業銀行商借由該行匯兌巴黎等處茲聞該銀行回復謂發去匯兌之時 **巴黎第二重防禦線·已經失守·**現原電已經折回**匯兌事宜·已不能辦理**

▲**飛機勸降** 九月初三日滿洲日日新聞載稱德國飛機三架於上月三十日飛行於巴黎市上投下炸彈五枚三彈墜落於魯布 魯宮附近之街市婦女被炸而死者二人其餘二彈落下旋將伯魯尼燒去飛機之德人 **並投下宣言書一封·勸巴黎守將·早日投降·**

▲**禦敵新法** 滿洲新聞八月三十一日哈爾濱電比人於恩德華 **將一山洞中·用火軍頭十七部·並塞炸彈堵截·**以便德人來時轟擊

▲**報館被封** 吉長日報載稱俄伯力發行之俄文日報·銷路已達四五千份歐洲戰事起後每日發行號外三次價值加倍購閱者愈多 **日前因載俄德戰事·俄軍失敗損失頗巨各節·被阿穆爾總督關達塞封禁·**主筆永遠監禁交戰國諱敗之甚恐未有如俄者矣

（七）　各方面之影響

浙江

朱軍督屈巡按昨接北京中立辦事處來電略云歐戰發生我國嚴守中立貴省所辦中立事宜當能恪遵所頒條例如有爲 **條例所 未及備**載之處應請隨時電告本處以便另籌辦法

▲浙海防務已由朱屈二使飭辦事員將 **沿海口岸·分爲最要次要·**何處宜厚兵力何處宜設機關重加竅註詳繪轄圖限十日之內呈 由總處長覆核彙稿申送達部施行

▲海軍部以青島戰事發生各國軍艦駛集海面現當頒海公海條例未 經制定以前所有領海界限仍援前例 **自潮平後·距離海岸 六海哩以內·作爲領海區域·**各交戰國軍艦如有乘間駛入及有違背中立情事各所在軍艦長官仍行遵照前頒中立條例實行干涉惟 不得故事操切致生意外

▲歐洲戰事恐非一時所能平靜本國各廠停歇工人及 自外洋回華工人亟須代籌安插方法已由農商部行咨浙省謂沿海塘堤種植 **棉 花**叢山處所培養**竹木·**獲利均甚豐盈可使一般閒散工人前往開闢工場竭力種作以求久遠之生活並擬仿俄國工界**創設工人銀行·**平時工人無論 日得工資若干於十百中抽取二成存儲銀行生息

奉天

▲張上將近接黑龍江朱右將軍電 謂日前俄人由該國屬境四大列心地方調來 **綠牌騎兵**多名至**呼倫貝爾·** 當將**民房强占**若干居民恐慌異常查呼倫貝爾屬外蒙地址究屬我國領域請貴上將軍速幇同設法防止以維中立

▲外交部現以東省地界兩强所有外交事項亟應嚴重辦理特派該部 **張參事·**來奉謁見張波老襄辦一切

▲政府通電張上將謂已與各國公使交涉妥定此後無論何省 **租借商埠**各地內除舊有駐紮外國軍隊外**不得**藉保護商業爲名 **擅增兵隊·** 致擾中立

●歐洲戰事中之北京政府

▲**海軍總長之出巡** 自歐洲失和以來各 交戰國駐華之兵艦有因事而遝行開回本國者有逗遛中國而盡卸武裝者總 統因防海軍部分派軍艦於沿海一帶按區分段梭巡遊弋意在保護僑寓商民 **海軍劉總長·**又處各軍艦防務未周或至疏失當經 **請令親行巡閱·**於本月 **四號·**坐京漢火車**直抵漢口·**頗與各國領事往來彼此極爲接洽現聞劉總長已由漢江循節溯皖而下**將次來滬** 中央之嚴守中立於此可見

▲**解釋中立之照會** 日兵在龍口登岸後 政府卽有照會與各交戰國已誌前報茲將其全文錄下爲照會事現聞貴國與□國將在膠澳用兵所中國政府以彼此均係友邦重念睦誼仍應按照局外中立之例辦理 惟查膠澳租借地至 部適當戰區當此交戰時間該處以及附近各地方中國官商人民之財產各交戰國應飭在戰人員尊重保護勿使受及戰事以外之危害 將來無論兩國勝負如何所有在該處中國之官商人民財產各交戰國均不得因有戰 事之故而損害其固有之權**此係保全大局之苦衷·及表彰人道之至意·當爲各交戰國所深諒·**相應照會貴公使轉達貴國政府查照可也須至照會者

▲**中立要案之指議** 初六日國務卿請大總統於 **攀桂軒·** 開茶話一次所討論者皆係關於亞洲戰事發生後民國中立局面維持辦法 並聞袁對於中立上曾經 **指議三項要件·** 一各省中立處人員不得兼充他差 一中立處辦理各項要案須規定特別考核之法 一中立處辦事員須具有外交上之經驗或軍事之資格徐擬於日內卽行分電調查

▲**通告刊行之籌議** 中立事務處薩鼎銘處長 日昨曾商徐國務卿擬由該處刊行一種 **臨時中立通告·** 每月分期編刊將中央會同各省此次辦理中立情形凡已實行各事項 如國際外交內務治安江海防務陸地警備調集軍隊變更交涉公使報告京外文牘財政支銷等項凡可發表者一律分類編刊通行京外各機關以資參考並可摘要布告等情 聞徐國務卿頗爲贊同已囑該處長繕具說帖卽請大總統裁奪以憑遵辦

▲**辛丑條約之變通** 日德青島戰事發生以來民國鐵路 將須特別戒嚴條例政府因議將前淸光緒二十七年七月二十五日之辛丑條約 暫爲變通商之各國駐京公使分將各該軍隊撤退一律代以北洋治安警察隊 聞已定七日午後在總統府特開會議解決此事

▲**强硬中立之密陳** 昨聞有某某上將軍及某將軍 各致密電於統率處請爲代呈大總統略稱目下中立危急國防吃緊國際公法 似未可恃請飭操强硬態度以維危機等情此兩電呈覽後卽存於內史監 尙未見提交何處

▲**停滯要政之預防** 大總統以各省執行中立事務 自屬忙碌然中央地方應辦各要政亦不可因此影響致緩進行·日昨特諭由政事堂轉達各部院局所並各省軍民兩署飭其除於所應辦之中立事務 自當妥愼辦理外而該主管機關所應辦之各要政仍當悉心籌畫力圖進行不得因此稍有停滯

▲**軍兵乘車之詳查** 自歐洲啓釁後 大總統爲愼防亂黨乘機滋事起見特飭交通陸軍兩部 **凡遇軍兵乘坐火車至五十名以上者·卽宜詳查隊號·**及上下車鐘點隨時電告等語交通部奉諭後已通飭各車站遵照辦理以遏亂萌

▲**檢留郵件之解決** 前俄國檢查我國郵件 違章扣留我國違照萬國郵會章程據理交涉現已允交回由財政部自向接收郵局 接洽辦理矣

●約法會議第二十一次紀事

約法會議於七日下午兩點十五分鐘開 第二十一次大會正議長孫毓筠因事請假未能出席由副議長施愚代理首由施愚登台謂 今日正議長請假茲由本席主席本日開第二十一次會議出席議員四十七人議事日程係 **大總統選擧法案審查報告·**次由祕書登台報告文件畢主席宣告開議審查

尙有要聞接第三張第一版

編餘隨筆

▲近今贓案之大者京師有王治馨廣東有羅普順天府屬二十四縣而以賄得缺者二十二缺廣東省屬八十餘縣前據廣東報載以賄得缺者過全數之半今王治馨已由平政院裁判呈交司法衙門王殊不服罰裁決多冤抑毫無實據羅普亦經呈付懲戒而亦認爲毫不知情其果冤抑乎其果不知情乎以平政院廣東巡按使署所再三研詢之案而竟令此罷有呼籲無門之慨可異也此後之司法衙門之懲戒會將終令其含冤莫伸乎抑將隨其意以釋之乎人以貨事爲證我以空言相抵此中勝敗民國之威信係焉不可不察也

六號　駐局總董唐紹儀等謹啟

中華民國三年九月十二日(即甲寅年七月二十三日)星期六第二千四百十八號

上海彭壽堂 一切毒瘡治盡... 無敷厚實屏毒根... 青專治小腹兩旁生疣作痛點之未破即消已破即斂每瓶一元
彭壽堂藥房 ... 立止白帶靈丹●立應立止●神效異常 ●立止經期腹痛丸每盒一元●真婦科參茸白鳳丸每瓶一元

大舞臺念三日戲

○七月念三日日戲 正廳三角 二等正廳二角 三層樓二角 特別包廂四角

四盞燈 小盞燈 入侯府 富仙芳 思親兒 貞小芬 三麻子 小桂枝 小如意 蓋俊卿 寶蓮燈 販馬記 烈火旗 會頭市 七歲紅 張雨亭 黃金臺 李春來 玉永利 廖連卿 三义口 賈璧雲 全本梅降雪 馬獻壽 何金秋 沈韻秋 呂月樵 殷 五人義氣

大舞臺念三夜戲

七月念三夜戲特別官廳五角 二層樓特別包廂七角 二等正廳三角 三層樓包廂二角

富仙芳 滑油山 貞(小桂)芬 萬盞燈 烏龍院 三麻子 斬貂 小如意 賈璧雲 蓋月卿 拾玉鐲 呂月樵 趙如泉 小如意 十八扯 七歲紅 王永利 李春來 沈韻秋 收關勝 七歲紅 趙如泉 全本道遙津 小達子 殷春亭 張雨亭 賈璧雲 呂月樵 全本 貞(小桂)芬 小桂枝 鵲橋相會

本舞臺電話五百九十五號

競舞臺陰歷七月念三日戲特聘前新舞臺全體超等藝員

[illegible] 包廂四角 頭等包廂二角 特別正廳三角 頭等正廳二角 三層樓包廂一角

(夏衡)天堂 劉漢 許奎臣 張德官 州 寃報 夏月潤 漢 全本 津口 張順來 曹甫臣 林樹森 本 汴梁圖 張連生 湯雙鳳 牧羊卷 毛韻珂 全本 孟 馮子和 蘭 邱治雲 任長海 夏月珊 勝 周鳳文 邱沁如 張順來 全本 會

競舞臺陰歷七月念三夜戲特聘前新舞臺全體超等藝員

(定價二馬路新新舞臺舊址注意特別正廳五角頭等三角頭等正廳二角三層樓包廂一角)

張順 林樹森 夏月珊 夏月 周鳳 張德 許奎官 龍小雲 劉慧儂 馬妙雲 邱治雲 全本 朱十 回 三笑姻緣 夏月潤 張連生 本 毛韻珂 馮子和 三笑姻緣 夏月珊 周鳳文 二本 林勳 任長海 馬飛珠

大舞臺

月念 夜戲大減價

特別包廂[illegible] 特別官廳[illegible] 正廳[illegible] 二層[illegible] 三層 特別[illegible]

日戲 七歲紅 三麻子 呂月樵 小達子 賈璧雲 李春來

日戲○會頭市 全收關勝 本逍遙津 ○販馬記 ○新貂蟬 五人義氣 ▲十八扯 鵲橋相會 (全)逍遙津 夜戲 ▲梅降雪 ▲拾玉鐲 鵲橋相會 ▲三义口 ○收關勝

渡津寶筏

身體乃人生極大之幸福設或有疾嘗吟牀蓐其困苦有不堪言狀者方知無病時就是神仙本藥房人造自來血補血強身效卓著能統治男女老幼血虧各症對於陽痿精衰房事無能婦女經期不[illegible]痛經不孕育嬰無乳及手足[illegible]尤稱神品誠渡津之寶筏也
小瓶一元 大瓶二元 每打二十元 十二元
總發行所上海五洲大藥房

民鳴新劇社

遷移大新街共和中舞臺舊址

電話三一四一 減價券通用

滿臺五色 電光燈彩 新添中國五彩 奇巧佈景

日夜加演亞細亞活動影戲

陰歷七月念三夜准演（禮拜六）

珍珠塔 後本 武松

便宜電燈引擎

校遲 流電 發電 酒車 引擎 每部 有五千至八千盞電燈可放 ... [illegible] ...
培昌鐵號 政局 上海 ... 北蘇州路 ... 取照 [illegible]

保太和 立止白濁丸

每瓶三角 ... [illegible]

英大馬路外灘口謀得利外國戲園

電話一九九○

春柳劇場

夜戲 特等五角 頭等三角
日戲 特等三角 頭等二角 三等一角 童 半價

憐霜 惺生 天玉 頑新 不平 蘇涯 天紅 憂二 馬沙 絳若 鏡鸞 小士 我清 鋒澄 予剣 號悔 鏡兒 舊神 蓋飛 實伯 伯舜 石了 忍游 漫乏 墓民 天

陰歷七月念三夜准演（禮拜六）

血蓑衣

禮拜六

第十五期 九月十二日出版 每冊售洋一角

水彩書封面(莽男子)
愛爾蘭之美人惠爾敦夫人小影
法蘭西美人勃郎黛兒小影

翻雲覆雨（虛無黨小說）（瘦鵑）
菱角西施（苦情小說）（鍵熱）
床底鴛鴦（哀情小說）（雛離）
救命符（遊戲小說）（休寧華魂）
雪裏紅（俠情小說）（章士）
魯格塞（偵探小說）（靜鼎）
苦命尼（俠情小說）（雛離）
香草美人（苦情小說）（小蝶）

上海棋盤街中華圖書館發行 申報館及本埠外埠各大書局均有出售

強弗強來自家看 弗強真個弗要買 一角洋鈿買一冊 男女老少用得着

賞格聲明

培裕有限公司[illegible] 徽州人胡保初申全錫 ... 巧月十八日下午在全新 ... [illegible] ... 四號 謝忠

中國股票公司廣告

駐滬

本公司代客買賣 ... 徽州 ... 上海五馬路寶豐里 ... [illegible]

令時穩妥之計劃

[illegible]

法界迎仙鳳舞臺男女兩班合演

七月念三日戲准演●

張春奎 馮春來 劉和升 張峯山 梁春園 沈隆寶 張福紅 酒金池 小鳳吉 小瑞 周福全 王鴻 陸菊芬 七金子 小菊芬 謝秀鳳 三雲霞 陳燕奎 王龍鴻 全茂

取榮陽 祝家莊 打鑾駕 九件衣 金雁 橋 梅龍鎮 賓鐵劍 任順福

雙包案 草橋關 挑華車 胭脂虎 紫霞宮 (孟)(姜女)

商辦鏡花戲園夜戲大減價一角

七月念三日特煩文武超等名角合演改良好戲

趙虎豹 陳兆峯 蕭小寶 周昌順 陳素雲 史亦奎 林芳鑫 小鳳彩 裘湧棠 張悅來 胡鳳林 陳仙鳳 張寶香 全本太獅圖

陳小貴 史亦奎 小鳳 陳素雲 楊子和 任子辰 蓋天寶 裘湧棠 俞大宗 英烈傳 醉酒鬧東海 渡康王 小菊仙

丹桂第一台念三夜戲

○念三夜特聘名角好戲○

雙天球 劉壽峯 周宗紅 焦文利 張德俊 徐寶安 楊月樓 張海山 孫仙 趙君玉 蓋天 孫菊仙 畫春園 白水灘 三娘教子 金錢豹 三國志

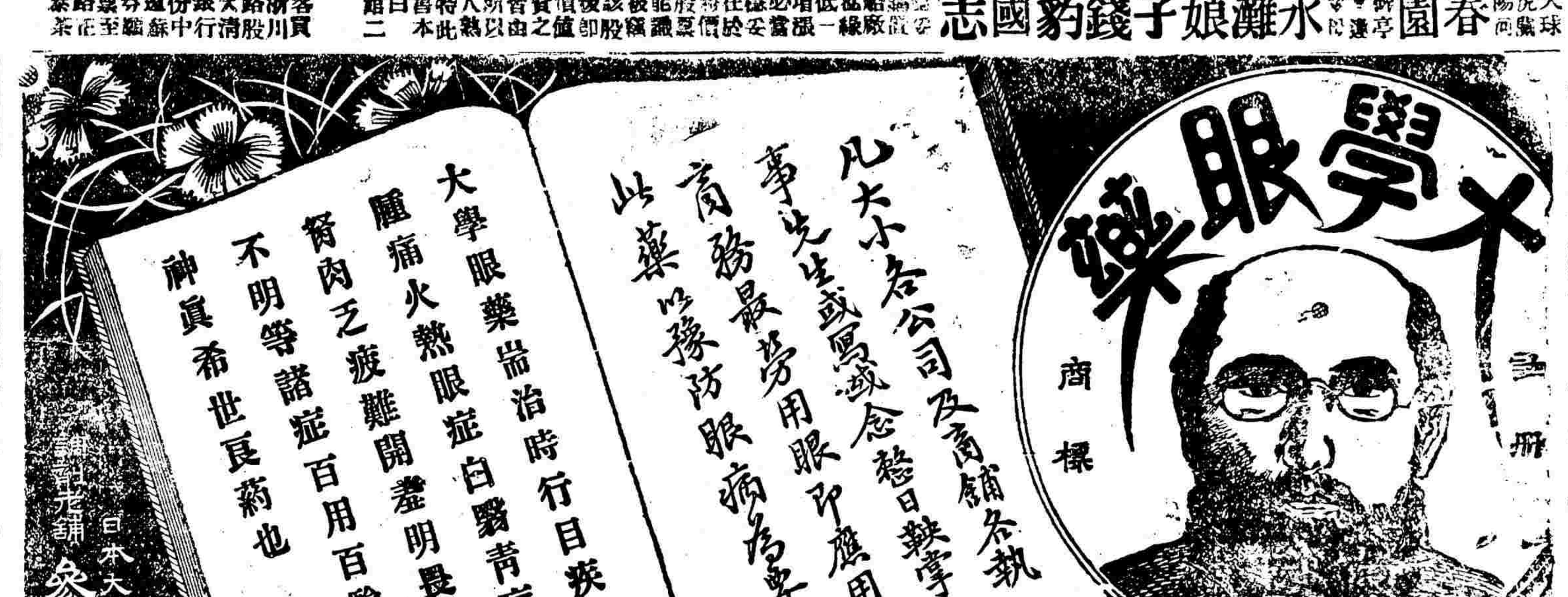

要聞（接第二張第三版）

員登台報告審查大總統選舉法案之結果略謂大總統選舉法爲憲法中之重要部分在憲法未成立以前與約法有密切之關係絕不能使此種選舉法與現行之約法有衝突之處查大總統選舉法係憲法會議所議決當時約法尙未修正故此種選舉法與新公布之約法抵觸之點甚多當然加以修正至於修正之機關亦當然屬之約法會議蓋憲法會議既不存在而約法會議爲造法最高之機關也云云主席謂諸君對於審查報告有無異議衆謂無異議主席謂諸君既無異議卽付表決贊成審查報告者請起立全體贊成某議員謂現本案無可討論卽請議長指定起草員可也主席謂本案起草員是否指定七人或五人請公決據本席意思以爲此案關係重要須指定七人現付表決贊成本案起草員指定七人者請起立經多數贊成主席遂指定嚴復王世澂程樹德顧鰲鄧鎔夏壽田李渠等七人爲起草大總統選舉法之委員時兩點三十分鐘主席宣告現在議事已畢散會

●財政談薈

▲**平市官錢局之規模** 政府爲設立官錢局發行銅元券一節已見本報茲聞該局定名爲平市官錢局設立局長一人爲財政部直轄機關局長以僉事兼之發行錢票名爲銅元兌換券聞此局並不以命令發表卽由財政部令設立現已預備組織矣

▲**擬發行有獎儲蓄券** 聞政府將又發行有獎儲蓄券亦由梁君士詒承辦聞總額計三千萬先祇發行一千萬作爲試辦將來抽籤償還時除本利外另分等級給以紅利

▲**官款收支概用北洋** 我國幣制屢經提議各省行使洋銀卒難劃一現財政部已通飭京內外各機關凡屬官款官營業遇有銀洋出入均以北洋爲本位至湖南湖北浙江廣東南京安徽各省銀元亦准一體搭用

▲**粵桂調查員之派出** 財政部決定於各省每省由部派出財政調查員一人常川分駐以便隨時調查報告各省財政情形後江蘇河南等省此項調查員業經部中派定日昨部中又續派常駐廣東廣西兩省財政調查員二人採其派往廣東者爲羅澤春派往廣西者爲馮嘉錫云

●政聞片片錄

▲**澄東堂之行政會議** 六日上午總統府澄東堂舉行行政會議國務卿及財政司法等部總長列席聞其議案約有數件（一）添設鹽運副使案（二）各省財政監理官裁留問題（三）擬設高等分廳呈請案

▲**公府參議員茶話會** 日昨參政院黎院長令秘書廳通知各參政於午後三時在公府居仁堂開茶話會屆時各參政均一一到會至籌議何事則內容甚爲祕莫由探悉

▲**總統壽辰停止閱兵** 本月十六號爲總統壽辰本擬舉行閱兵近因歐洲大戰各通商口岸須派軍隊鎭壓藉以維持秩序保守中立故擬今年停止閱兵

●第三屆知事試驗述聞

▲**甄錄試之揭曉** 本屆知事之甄錄試於普通應試者之及格榜業已錄登本報茲再將現任特送與試人員之及格榜全錄如下

現任共五十八名

甘尙紅　高廷璋　段樹滋　姜若　劉清如
廖襲華　劉新桂　鍾寶華　黃鳳飾　王朝烈　李芳　謝鴻熹　彭蓋濱
張宏樹　安廣豐　劉澄　謝式南　周恆　曾簡　田紹文　賀作霖
徐樹藩　趙恩涵　劉星樞　黃翰芬　蔣繼偉　高自明　刑之襄　祝紹箕
羅天民　口方嘉棟　劉子榮　許鏡藻　劉迪裕　王與炯　劉峙　許維翰
沈光楨　尙廣瀛　吳家祝　富恩霖　蘇耀宗　朱光瑩　戴裕忱　徐履中

尙紹美　陳邦魁　陳鴻鈞　翟廷珖　綦衍麟　饒宗義　梁春堂　孫鋑銑
李鼎掄　張晏林　邱樹楓　李佐華　雷廷珖

保送共三百三十八名　周百燾　陳守箴　陳嘉莊　胡緯
徐式勉　羅會苞　鄭永禧　官維賢　李樹芳　包保安　李秉善　錢世昌
方川　邵家樹　李藩　胡樹楠　黃麗中　廖文華　黃維周　孟士杰
張炳炎　李自辰　童錦旭　蕭崇勳　徐友梧　陳韻清　戴邦楨　陳耀鏞
彭作楨　林其幹　張道鎔　王抱一　黃廷樹　游拯　汪瀛　張仲厚
孫增大　金章　陳秉正　梁白庚　高鶴年　徐忠健　馮熙宇　阮充之
周鈞鎔　欒炳照　鄧蔭疆　鄧駿崧　趙桂芬　鄧壽翼　鮑煦　鄒運濤
楊伯明　顧昌孔　馮秉乾　何子魁　管士荃　李沐　吳贊韶　黃銘新
李東升　袁再安　程賁均　劉遠驊　周德鑒　蔡紹元　趙銘傳　周學鈞
金殿元　林觀成　包聖　史兆堅　毛龍章　何壽恆　黃玉藻　黃建中
王口　胡天錫　張正清　夏敬履　陳延禧　楊炳炎　方祖燾　羅毅扶
張思樞　陶鍾雲　秦輝祖　劉采其　金鳴翔　雷衡章　王巽堂　吳玉棠
王煒才　謝敏　吳江　劉俊卿　張義春　楊材達　陳祖詩　吳鈺麟
劉炳坤　陳祥和　黃維城　閻杰　何培琛　曹啓蔚　徐晉鎔　丁兆元
蕭揆昌　陳恂　熊丙寅　傅鈞藻　韋聯棣　賀邦傑　方林　岳永武
左政樞　徐子貞　王煐　王鏡海　陳曦　王家楫　吳汝霖　房錫鼎
尙桂文　郎學勳　宜翼華　周翰　謝伯銘　張文潤　張清渠　王道昌
蔡以泉　王家植　高拱辰　李佩恩　吳德鎔　張繼良　翟孝緒　熊際飛
陳翔章　鄭爾雅　趙汝南　張振鍠　徐守初　張繼剛　王應奎　李鐘藻
韓善征　劉炎　陸康　殷泰初　成振春　饒蘊華　陳勳　周浚雲
信豫　邱佼　柳蓉　金猷琳　梁集祖　汪慰　成健　呂耀鈐
廖振聲　劉蓮溪　夏清霖　吳品瑨　倪人瑨　李鼎三　王棣　季宗魯
納汝弼　孟松橋　吳傳球　張福基　張德恆　林植連　毛傳恩　周棟
陳偉賢　張作霖　陳靜彥　蔡濟襄　房昭鴻　王贊臯　霍春森　張中士
夏錫璣　金維翰　賈迺恭　鄭振纓　郭芳春　葉蓉　王鑄芳　王蕭懿
江永　唐紹堯　朱家恆　侯振海　李樹人　彭同福　尹志臯　陳漢章
鄒大康　江志鴻　甘常懿　李祖蔭　李啓馥　駱恆　張廷琇　鄭斯仁
劉鵬源　毛杞民　王登庸　馮繩武　王登墀　邱樹梓　陳策　吳國士
徐人驥　鄭宗森　朱乃庚　廖立元　李成林　徐文燦　熊斯志　聶相炳
徐尙德　田易疇　吳孝愫　戴耀東　湯贊清　張錦書　雷啓甫　吳振遠
王杏傑　包亮采　楊逢年　裘冕舉　趙士儁　馬象乾　劉午元　李炎
陳鍾英　李慶森　宋炎　林名正　林星庶　劉光烈　左海濤　莊韜
繆篆　葉在坻　趙景明　高履宸　王學曾　周樹公　唐清源　王棨甲
張賀　彭書學　陳孝英　李祖元　林在臯　沈元豫　萬光煒　史廷琛
萬桑椿　李鍼岱　毛鼎煜　蕭贊昌　楊炎森　葉璧光　朱曾慶　吳豫清
朱錫嘏　林迪　郭翼　韋壽彭　吳海瀾　胡自棨　王葵　許壽棠
張德盛　王晉綍　洪錫澤　郭璧環　馬也良　魏錫庚　郭光燾　柯煦
張伯英　凌瀚　文林　夏煥文　余榕　劉贊文　曾廣鑑　吳葆疇
王衍濱　汪延年　陳崇祖　龔薆新　劉生麗　倪士英　姚開第　楊炳炎
姚明熾　杜顯裕　羅志瀛　齊兆桂　余寶寅　劉聽鏞　王澍　張嗣良
張壽田　陳煦　黃庭槐　汪炳麟　楊繼元　朱寶時　張錫蕃　郭宗藩
潘坦　楊宋勛　皇甫慶　梁鴻灝
顧考新疆補應甄錄試一名
聞必達

▲**試驗處之通告** 由知事試驗委員會於五號發出兩項通告其一云九月一日二日甄錄試各員業經於三日四日分別取錄榜示茲定於七日舉行第一試九日舉行第二試仰各該員務於是日五時齊集聽候點名入場毋得遲誤其二云現任及特送人員甄錄試取列名次業經榜示定於本月七日第一試九日第二試仰各該員務於是日五時齊集聽候點名入場毋得遲誤

▲**第一試之略情** 知事試驗於七號舉行第一試甄錄試取錄各員遵照知事試驗委員會通告按時入場下題時爲八鐘餘計現行法令之解釋及國際條約之大要各二題限申刻交卷茲照錄試題如左（一）現行法令之解釋 官吏犯贓處刑以刑律中何種之罪其不依常律治罪者試言其理由何在並舉例以明之（二）徒刑改遣所以濟然刑獄之窮發遣地方及道里遠近與舊時三流二遣之制大有區別試就新章舊例比較大要並言其異同之故（二）國際條約之大要 設有交戰國艦船四艘二爲兩交戰國軍艦一爲軍艦之遺風受損者一艇保軍艦而專充警擧之用同時停泊於中立國一口岸內其處置之法若何如外國人民前往內地各處游歷如無執照或照有訛誤以及有不法情事應如何處置

通訊一束

東三省

▲**匪警勾結搶劫銀行** 昨聞臺安巡警覓勾串胡匪搶劫該處興業分銀行警報到省省城興業銀行總經理親往調查計搶去現洋手票二萬餘元大照衣服不在其內聞該匪先期勾結巡警臨時開門延入事後分贓不勻乃至破案張將軍以知事負士元事前失于覺察事後竟未獲一匪已電致中央政府核示矣

▲**龍江匪禍記** 東省胡匪莫甚於黑龍江近來江西一帶有匪數股肆行擄掠鄉民不堪其苦茲分記其情形如下

▲**湖陸河** 黑省西二百餘里湖陸河一帶有大股胡匪七十餘名（內中索倫人佔多數）共搶得良馬二百七十餘匹尖牛百餘頭經該鄉民晉省呈報朱右將軍當派陸軍馬隊三營暨金武督長率馬隊三連半前往剿捕不意該匪已早越興安嶺竄往呼倫境內該軍以匪逃入蒙界不能追剿繫隊返省矣

▲**景星鎭** 景星鎭一帶胡匪百餘名尤爲猖獗月前將前第七起清丈局局員綁去八名迄未釋回現聞又將某糧戶綁去通索快槍二十桿子彈五千粒皮靴一百二十雙限日繳齊否則槍斃聞該糧戶家現正託人關說緩期減半交付該匪尙未允准

▲**長春日警無故捕人** 長春平康里瀟湘館前有破獲匪跡被人報告爲陸軍拿獲在案近又有逃黨某在頭道溝被馬一營長曾補廷偵知誘拿不悉何故有劉乃剛君赴頭道溝被日警廣本先治暫見將劉君拿獲指爲破壞租界治安現拘日本警署人心憤憤不平外間傳說日人稱劉君係陸軍偵探不准赴附屬地內云

▲**劉界專使過哈** 中央委任劉界專使畢桂芳前日到哈昨日登車北上前往滿洲里取道西比利亞特赴恰克圖會同俄蒙各使開議一切云

天津

▲**認購公債誌聞** 直隸省總銀行附設內國公債經募處日內紹續收到慶厚孫認購公債洋三千元瑞昌店李紳一萬元巡按使署一萬元天津縣署五千元

▲**知事籌辦平糶** 天津縣王知事前奉巡按使飭知籌辦平糶一事該縣以本年各鄉呈報水災者甚夥又兼歐洲戰事糧價增漲現已擬定籌辦平糶局辦法不日詳請巡按使核批示以便開辦

山東

▲**膠縣水災散放急賑** 膠縣一帶天降淫雨藍村李哥莊等處積水數尺李哥莊鐵路巡警房屋器具全行漂沒近來糧食缺乏災民甚衆聞縣知事吳鎭濤已乘船散放急賑以救目前云

▲**東阿二次被淹** 東阿縣夾隄以內炭市等村因本年直隸開決口朱塔伏汛泛濫兩岸民田又被淹沒目下十室九空至爲可憫刻由縣詳省派員散放急賑聞省署已派查放濮縣賑務委員順道前往查勘矣

湖北

▲**劃分防務責任** 段將軍昨將各屬防務責任劃分通飭一律遵照以專責成其辦法如下陽夏方面由杜鎭守使負責荊宜方面由黎鎭守使負責襄漢方面由朱司令負責黃武方面由胡旅長負責

▲**本月稅收之總數** 時値月初所有各稅局征收款項均擬數解省接濟政費之支銷凡月收各項稅款數目由財政廳按月彙造表册送呈巡按查核茲財政廳業將本月各稅收入之數目造就册籍以便交送巡按署其册列各項稅收本月實收之總數如下（暢銷稅）統計收洋四十二萬六千二百四十三元三角三分（糧課征收）二十三萬一千五百三十六元三角（火車貨捐）十二萬一千五百三十一元八角（船泊稅）六萬一千三百三十五元七角（膏鹽稅）三萬一千五百三十九元八角（驗契稅）七萬四千九百二十九元（牙帖稅）二萬三千一百一十二元（印花稅）二萬五千七百四十五元（雜稅）六萬六千八百二十一元

湖南

▲**海軍總長蒞鄂** 海軍總長劉冠雄於六號抵漢旋卽換輪來省會晤段呂二公聞劉氏此次出京係調查海軍籌辦中立事宜云

▲**何不反坐誣控者** 靖武將軍署前據覺相羲控告謝序堃暗通匪黨爲白狼糧台等情當經發交軍法課訊問在案茲聞軍法課訊明不實昨已一律釋放

▲**軍匪乃藉護照區別耶** 湯將軍據綏靖鎭總兵周呈請通令水陸各軍隊如有公幹派兵遠出須給予護照以免兵匪混雜等情蓋因匪徒亦多着軍服之故聞湯將軍已核准照辦

安徽

▲**民碧報之末路** 民碧報編輯吳靄航因紀載關於建藩范守仁二人劣跡經地方廳判以五等徒刑吳不服上訴等情迭誌前報乃該報近因刊登小說一通係投稿人楊幼擧抄錄繁華夢書發稱自撰地方廳指爲有傷風化復票傳在押之吳靄航暨該館代理編輯劉乙青到庭訊問不知如何了結也

▲**搶匪處決** 前月西城外拿獲大幫搶匪曾誌本報提案研訊供稱在望江縣行劫均係洪幫初九日午刻奉倪將軍令將彭永甯楊老三萬漢春吳漢山四犯斬首示衆其張士春一名監禁十年以昭炯戒

南京

▲**郵政總局之布告** 南京下關郵政總局昨日發出布告二通一謂山東省內之卽墨膠州兩處現因戰爭匯兌事宜暫行停辦惟尋常信件照常遞寄又一通謂寄往安徽郵務區內下列各局現能匯兌其補水費現在暫行免納 計開 安慶府（懷甯縣）太平府（當塗縣）（大通）池州府（貴池縣）

▲**重要地點防範加嚴** 甯垣下關江北之浦口一帶洋商林立以及南門外之機器局通濟門外之火藥局觀音門之水師船廠漢西門之軍械所暨各教堂爲重要地點早經布置周詳惟恐百密一疏職將軍昨又飭軍警兩界每至夜間加派騎巡隊巡邏隊荷槍帶彈通宵梭巡並諭令如逾十二時凡有往來行人如無口令拘留附近警局次晨交保省釋

▲**嚴查西裝旅客** 甯垣警察近有檢查西裝之旅客甚嚴須有旅行護照方能放行否則卽須查明來蹤去跡始任令他去

▲**商民認購公債之勉強** 昨商會會長蘇紳宗爲勸募公債事召集商界各業領袖暨著名富商開會僉以南京經兩次兵災之後市面凋敝已極惟國家財政困難不得不勉力認購計殺業認五千元錢業三千其餘各業分任約共得二萬餘元云

江

▲**濬河經費之籌畫** 江北開濬運河工程費鉅現經工程局長馬士杰詳准巡按使飭由運河各厘局代收二成捐款以資補助

▲**蠲免征收費之呈請** 太倉公民王錫申等因該縣忙漕甚重欲將徵收費蠲免以蘇重困昨特來省遞稟請求聞蔣財政廳長已飭縣查核辦理

▲**齊巡按新委職員一覽** 齊巡按到甯甫一星期新委人員絡續見本報南京電茲更彙記如下政務廳愈紀琦代理政務廳警務主任沈佺祕書長王莘林蔣宗濤沈爾昌監印于貴璋總務科長朱與汾庶務連德英黃家瑋孫雄梁玉書陳超衡董伯楹郝增祁高燮雯李襄鄉王鈴變喬宋錫鈞張九卿王垣杜福埜魏傅筠陳思傳達黎錦堂陳恩普王嘉安賈敬堂

清江

▲**飭查會匪竄散情形** 皖北泗縣與江蘇泗陽縣僅隔一洪澤湖前次泗陽金鎖鎭及穿城一帶三元會匪聚衆滋擾影響及於皖省經倪將軍飭高統領振善督隊會勦不謂旪泗七十六團二營營長張依洪防務疏忽致令各匪紛紛竄散現由統率辦事處電令飭上將轉飭江北軍政長官迅速查明當日情形匪股究由何處竄逸詳細呈復以憑核辦

淮安

▲**取締米商** 淮安素爲產米之區近來新穀登場而奸商依然抬價居奇以致貧民一飽爲難日前甯垣派來混成旅軍隊駐紮該邑所需米穀自必較多各米商乘勢漲價每石售至十餘千昨經該管長官電請齊上將轉飭杜知事曉諭嚴加取締每石祇准售賣六千文違則重究不貸云

通海

▲**先期開放涵洞之效果** 南通入夏以來雨水稀少內河乾涸近日連得大雨江潮灌溝澮皆盈說者咸歸功儲知事先期派員開放各壩涵洞所致云

鎭江

▲**偵探口中之亂黨擧動** 昨鎭署據偵探報有亂黨在上海某洋行定購大批軍械擬用民船運赴通海希圖再擧鎭因各港戒備甚嚴已改在如境環港地方起岸等語管鎭守使得報以事關黨人謀購軍械擾亂治安應實力隐密會除飭軍警嚴密防範外並電歸上海鄭鎭守使派探設法截拿

▲**商會勸募公債** 丹徒縣知事爲內國公債事曾邀集紳商各界會議勸募辦法商界由商會總理吳澤民擔認募集昨特邀請各業商董籌議一切云

▲**鄰縣檢驗監斃盜犯** 前日丹徒縣拿獲某案盜犯一名不料該犯身受重傷未幾斃命經劉知事稟報巡按使委無錫縣丁知事來鎭檢驗屍實當卽填明屍格呈復省中矣

常州

▲**水警捕獲亂黨** 常州于初八夜由水警廳捕獲亂黨一人名陳煥生當場搜獲常州鎭合膈防一顆空白委任狀十餘紙並聞餘黨一姓李一姓張藏匿鄉間刻正在緝拿云

杭州

▲**青田知事又報水災** 軍巡兩署昨接青田知事來電云青田四面環山形如釜底近日大風雨山水暴注田廬淹沒市面汪洋東南隅城垣路有損壞卷宗移置山巔囚犯嚴加看守幸均無恙目前雨勢稍殺漸水亦退詰果尙難預測四鄉情形容調查續報迫切謹狀青田縣知事趙祖望叩

▲**添設鹽捕緝私帮統之原因** 新任兩浙鹽捕緝私統領劉忠樵因滬上將軍不允移交蘇五屬緝捕事宜特於日前親赴財政部請示辦法茲得個中消息滬之所以不允者緣滬督保王某爲統領畢竟爲劉所得以故耿耿於心現在劉君到京陳明後部中已定一調停辦法添設幇統一員卽以王某充任故劉君不日卽可南下云

▲**大拐騙案之交涉** 嵊縣人宋業雄（卽兆源）被趙雲生騙洋一千元已誌前報茲悉趙雲生匿居拱埠福海里某妓院宋某託偵探某查悉昨已晤面大起交涉現趙某請倪姓和解先還洋五百元餘俟一星期後如數繳還聞宋某尙未承認又聞此案與尹某一節亦有連帶關係云

▲**又一起白晝搶刦案** 拱埠總管蕩地方陳姓家稍有積蓄昨日早晨突來盜匪多人搶去衣服首飾等件約値五百金並毆傷主婦一人現事主已稟請地方官追緝矣

▲**八月分收入細數** 財政廳前奉巡按使飭准政事堂電以每月收入總數按月電呈備案等情已誌本報茲悉八月分國庫收入業經財政廳長飭庫會明共計收入銀一百四十三萬四千七百二十三元五角五分五厘已詳報巡按使電呈中央矣

浙東

▲**水警查獲私運米糧** 外海水警王廳長前因盜風不靖又兼台匪猖獗特親乘超武兵輪出洋巡緝日前駛經長耳洋面適有奸商私運大批食米出口不料爲海盜所刦連船一併擄去正在行駛見其形跡可疑喝令卸帆查驗該盜等見兵輪駛至已預備逃逸及喝令卸帆則均紛紛鳧水而逃兵輪以水淺難近未曾拿獲當將該米船帶至海門計査有白米二百餘石確爲奸商私運卽飭照章充公以三成賞其米卽至海門平糶乃入夜陡起大風該米船停泊海中幾至覆沒惟海水入艙大時又熱米均發紅聞僅售洋四百餘元現王廳長已將詳情詳請巡按使備案矣

▲**加懸重賞嚴拿周匪** 張鎭守使前攻剿八卦山匪徒雖獲手未得元惡除飭軍隊搜捕外一面出而曉諭如有人拿獲匪又周永成另加賞洋一千元周必昌三百元其餘匪目按名給賞一百元

求復盛此爲集資暑報以誌感謝
松江順源號徐提多啓

本埠要聞

●無線電站之交涉

本埠自歐戰發生以來各界遵守中立條規切實奉行辦理 辯者乃最近發生一困難問題則為無線電站一事互相交涉茲聞外交界消息 鄭鎮守使楊道尹對於此項問題取一致嚴重態度擬將此項電站根據保和會條約第一章第三條第一項提出嚴重交涉正式照會某某等國領事並礎議下列辦法 (一)此項無線電站交由中立國暫行管理或折卸其電機 (二)中立國管理時作為公共交通機關不得傳遞軍用消息以上兩項辦法聞已電請中央核示解決云

●滬甯中立辦事處之權限

上海中立辦事處 為各省開辦最早因上海為萬國通商大埠對於中立條規在在必用干涉主義由 鄭鎮守使楊道尹 會電呈請中央核准設立者刻各省已先後設立 南京亦已於前日開辦昨 宣武上將軍馮華甫君派委來申會同 鄭楊諸君規劃一切現外海及長江珠江防務統由海軍李總司令一人指揮以歸統一所有執行事宜 上海發生由上海辦理南京發生由南京辦理惟 楊小川君為外交部特派之蘇省交涉員向隸屬於中央今兼滬海道尹後 亦歸省行政署節制嗣後南京方面之交涉關於 上海者由 將軍巡按使飭行辦理云

●電報保衛租界辦法

滬海道尹楊小川君日前電報 馮上將軍略謂上海各國租界之保衛辦法已與各領事議定由中國保安軍警隊會同美意兩國駐兵同負責任經中立處會議認為相當辦法云云

●外人回國之報告

上海英德法各洋行自奧塞開戰以來所有各西人均大半回國助戰華人亦暫行辭歇出入各貨一律停止交易 上月份據海關報告德商之回國者計有一千餘人內有 百六十餘人係有名鉅商回國時攜有大批金磅預備充作國家軍餉近數日來 法蘭西僑滬各商回國助戰亦甚踴躍每日赴公館路領事署掛號者爭先恐後前晚搭某商輪出口人數計有四百餘人之多 上海中立辦事處以此項回國西商與平常往來不同於中國領土內亟應加意保護一面確切調查 有無挾帶違禁物 情事據吳淞稽查員報告各洋商出口回國 並無軍裝 攜帶祗 有行李銀洋等件昨鄭 李諸君又傳知 稅務司及稽查各員今後西商往來極端主張保護以盡中立國之天職一面詳細調查以還中立條件云

●照會資遣留德學生回華

駐滬德領事因刻值戰事往來京滬交涉公牘不但寄遞就延且恐輾轉遺失昨特行文照會巡按使 齊君代為轉達中央略謂旅德僑商早已先後回華惟貴國留學諸生 依然逗遛在德既苦於學費困難又無川資歸國且終日異常恐慌查貴國 現有學生三十二人己由敝國代 籌川資一律暫行回華一俟戰局平定仍請貴國送往云云

●派員查察中立事務

近日青島日德戰事關係我國中立日益緊迫是以大 總統派委高級軍官四員分往四路查察 各省所設 中立辦事處近日辦理情形是否合宜南路查察員陸軍上將李進元 現已由京起程將於日內到甯查察並須再赴蘇滬等處調查中立事務江甯宣武將軍特先期飭知凡各該中立舉務處辦理各員均當預備履歷以便李上將到時彙送查核除分飭外並於昨飭知 上海中立辦事處鄭將軍 遵辦矣

●報告軍艦遊弋地點

海軍李總司令 近奉 海軍部電以長江上下游一帶尚須酌派軍艦遊弋當經李君飭派駐泊浦江楚泰砲艦暨三艘水策電砲艦先後開往長江昨據該兩艦艦長報告楚泰現駐 武昌 游弋 鄂贛上游 一帶江面備策電駐甯游弋長江下游一帶分別報告駐防地點請為察照云

●飭查戰國兵艦行動

青島戰事我國恪守中立對于各國兵艦行動尤須注意聞 馮上將軍因吳淞口外三夾水一帶時有戰國兵艦往來游弋昨已飭駐 滬 稽查員切實調查其兵艦究有若干艘 近日有何舉動及其 船艦名稱迅即報告以憑查核

●續誌推廣租界之新問題

閘北推廣租界一節已紀昨報茲又探悉滬海道楊小川君日前接得領事團照會其內容推廣地點 放至乂袋角為限業經楊道尹 函詢閘北各經董調查已築馬路共有若干 築路經費共計若干以便對付云

●防範亂黨勾結軍人

馮上將軍 昨日通飭駐滬各軍隊略謂近因亂黨蓄心傾覆國政暗遣羽黨勾結現役軍人誘令內變 若竟得以乘機舉事刻下防範之法應由各軍營長官禁止所部士兵不得擅自出營 凡有士兵之親友來營探望必須派員監視 方得會晤交談事畢令其退出倘有信函等件遞送到營兵士應由排長拆閱官佐應由營長檢閱 由營送出之信函亦須一律檢閱 方准發遞以防勾結為患云云

馮上將軍 接准統率辦事處 電開據探報稱川省亂黨 熊 罷現受孫黃 僞令相任運動軍隊乘此歐戰期內密謀起事茲偵悉 熊 匪 扮 作星卜 在於長江各埠往來潛往駐防各軍隊僞稱算命看相俾可乘間煽惑等語查亂黨奸詐百出防範未可稍疏既據報有黨匪 熊 罷 扮作星相家在長江一帶遊說軍人情事亟應嚴加查察嗣後軍隊中 無論醫卜星相概行禁阻軍人交談以昭慎重電請查照飭屬嚴防等因現聞 馮上將軍已通飭上海軍警各機關一體防範矣

●部定公債收款處

自政府發行內國六厘公債上海 殖邊銀行徐幾亭 君首先提倡開會勸募一面集合行中辦事員各認鉅款以為導率茲 財政部周總長已將公債預約劵頒發到滬 認定該行為收欵機關 該行日來將集款項埰發債劵自朝至暮應接不暇云

●公債局與駐滬經理處往來各電

▲北京來電 中國銀行公債經理處鑒勸募內債首賴得人 尤資華力茲查有旅滬浙紳劉君錦藻徐君棠熱誠愛國衆望素孚 擬聘駐滬經理處經理員贊襄一切並由尊處分函劉徐兩君知照至禱公債局印

▲上海去電 北京公債局梁總理鈞鑒電悉徐君棠遊已到處辦事劉君錦藻赴普陀未回謹聞鑑元幹庚

▲上海去電 北京公債局梁總理鈞鑒電悉王顧問存善自購債票一萬元熱心可佩謹聞鑑元幹庚

本埠時事

●飭知不得擅離職守

滬海道尹楊小川君接奉巡按使署飭開為飭知事承准政事堂養電內開奉大總統令凡百官吏俱有職守雖夙夜從公猶恐不及若奔走道路曠時廢事耗精神于送迎酬酢之中則政治必隱責其弊蹋後凡職文武官吏非有必須陳請之理由毋得率請入覲非先經呈准不得擅離職守違者提付懲戒以儆惕玩而肅紀綱特電達等因承准此令亟飭仰一體遵照此飭

●風雨聲中戒備嚴

步兵第七旅減旅長因前晚狂風猛雨誠恐放哨士兵或有懈怠於出外梭巡情事故特親自出外查察因此各處站崗勤務士兵莫不精神倍加仍須站立路中並令製造局沿浦凝防守士兵夜間如遇船只或有避風暫停浦邊者務必立時驅逐以防匪人冒雨騷擾云

●滬江風雨損害記

本埠今年天氣自入秋以來早晚雖然涼爽而午晝火繖張空熱度不減炎夏乃至本月九號天氣驟變前日更風伯雨師相迫而來終朝不息是以天氣頓冷浦江潮水因風狂浪激繼長增高街衢積水以致不能宣洩城廂內外低窪之處均水深沒踝盡成澤國一時交通為之不便昨仍濃雲四佈細雨濛濛封姨肆虐聲若怒濤以致傷稼拔樹摧屋拆棚之事不計其數茲就見聞所及彙誌如下

西門內普育堂舊址現改為上海地方檢察廳分監該監房屋已經破舊不堪昨日天將破曉時亦為狂風將牆吹坍壓斃監犯樹心一名並傷陶大廷李雨生二名即由獄官報告該廳請為相驗當奉汪檢察長于午前立委李檢察官帶同沈檢驗員等蒞監檢驗當驗實樹心委係遭坍牆壓破腦壳致命而死又驗得陶大廷壓傷壯腹以致小便流血李雨生壓傷右腿等處惟陶犯受傷較重[illegible]親視無訛判將發犯往尸身交其家屬備棺收殮陶李二犯則送醫院醫治遂回廳復汪君核辦查發犯係被伊父在地方檢察廳控訴種種違忤由廳預審屬實起訴審判廳訊明判決監禁十個月在案自押迄今已有九月餘不幸被牆壓斃可見天亦不容

本埠逼近浦灘一帶於前日因潮水驟漲更兼風狂雨驟平地水深尺許南市高昌廟江邊碼頭之江北草棚致被風雨冲坍五六處之多什物零件漂流損失不少江邊碼頭西首之民房被風吹去一間砲隊營操場外之柳樹亦因風狂吹折一顆道橋外之電桿木被風吹倒一根高昌廟警局後面之園牆亦於前晚十時許突然坍下附近田中木棉被風吹損尤多浦東一帶晚稻刈在田中冲沒不少而各埠往來民船均不能開回而內河小輪亦不敢開機故兩日來對於交通前途頗生阻礙云

滬南久大碼頭某沙船號之沙船一艘日前在滬裝儲布疋南貨為數甚多於前日出口後駛經戢山洋面適值風暴船即遭風激至山脚船身因之擱淺內中貨物大半水濕劉經該號主接得電音報耗後立即派令段官帶同工人雇就拖駁前往該處先將船上所裝各貨物起出駁運回滬再將該船拖回修葺然已不免損失矣

北浙江路新署衙門隆興國老虎灶之烟囱因年久失修兼為連日風雨所侵致於昨日午後三點鐘時猝然傾倒害然一聲幾於梁摧棟折幸而未致釀禍然附近居鄰均已飽受虛驚事後經匯四捕房十三號副捕頭聞悉親蒞勘勘一週諭令趕緊修理並候核辦

楊樹浦塘山路靶子路要倫路等處因連日風雨大作道旁所栽之樹木被風吹折者十居其四昨由各捕房報告工部局當派種樹匠分赴各處修葺補種矣

●堵截梟匪未獲

前夜徐家匯二區三分署署員余炳文據警探報告七寶鎮西江內有南橋開來大幫鹽梟船數十只滿裝私鹽擬開往浦東川沙南匯販賣誠恐該梟船只經過徐家匯出龍華灣至浦東往運逕一帶而去請為防備云云余署員即於是夜八點鐘特派全班警察一律備足子彈親自督隊至徐家匯西江口防守一面立發電話至駐紮梅家弄防軍請為一律堵截各槍船聞風逐於七寶鎮西江口竄往外河由龍華灣一路經白蓮涇而去余署員等直至十二點鐘始回警署云

●飭緝傷斃鹽警梟匪

徐警廳長昨奉巡按使公署飭第二千五百五十六號內開准兩浙鹽運使陳牒開本年八月二十六日據私鹽官收局詳稱據松屬鹽警長劉子克詳稱本月二十四日據水巡第四隊警官潘佑峯報告昨念三晚本隊一號巡船分派小槍船一隻頭工梁得勝警衛李海常鹽警周郡南等乘船看鹽至十鐘時路經新寺北首竹港突有梟匪伏岸開槍我兵不測衆寡不敵難以制勝鹽警周邵南泅水登岸奔回報告警官親率鹽警四名由陸直抵竹港又派槍船二隻趕追距匪無蹤而小槍船未見再四找尋至清晨在竹港半里許地方始知小槍船被槍擊破沉水頭工梁得勝槍傷胯腿兩部臥地垂危獨警衛李海常偏覓不見未卜存亡等情同日又據夜十一鐘報告昨所失警衛李海常一名今晨尋至距矸港七里許將近黃浦之姚家濱得尸屍體被匪槍刺傷砍如鱗旋即雇江北船將尸一裝同各等情前來警長查閱前報比即一面派兵偵緝匪蹤一面給資派船將受傷頭工梁得勝送杭州醫院就治救治去後據續報不[illegible]勝悼恤即又傳飭該隊官弁速備棺衾將已被匪槍斃之警衛李海常尸身妥為裝殮毋得草草了事以恤死亡是役也查保該隊分派巡船該梟匪出其不意伏岸槍擊寡不敵衆實屬在情形小船雖已擊破所幸頗浦之際還能將該軍械竭力保回未至損失惟警衛李海常因公斃命慘狀難堪頭工梁得勝亦受傷甚重匪勢如此之烈非乞轉報分移通飭本拿辦恐不足以戢匪燄而保鹽收除經本署派探嚴密查緝匪黨並飭水陸各隊一體查拿外所有水巡四隊警衛因公斃命頭工受傷就醫及現在辦理情形並李海常可否邀恩准予卹賞之處理合據實詳報鈞局仰懇轉報司署並移知奉賢縣派差前往協同該處地保訪緝匪蹤暨兇匪姓名嚴拿務獲交案根究以肅鹽政而重人命是否有當伏乞鑒核批示施行等情到局同日又據局派探報聲稱近日私梟蠢動躍躍欲試已非一日先由何才生帶領多人至沿塘除鹽不遂繼則出幫十餘船從道院出口用十餘人持槍威嚇巡船使不敢動昨晚又出十餘船如柘林緝私巡船所見距匪胆敢開槍拒捕打傷巡士一人更有一人不知下落生死莫測且查何才生前清屢犯盜案上年打毀西新寺警局刦槍三枝經沈統領拘獲追出原贓從輕釋放今仍夥同潘八出頭領幫拒捕各等情據此查各廠收鹽正在緊要時間似此梟匪行為目無法紀殊於鹽務前途大有窒礙除批令鹽警長並移奉賢縣知事一面迅速相驗一面嚴拿兇匪務獲究辦外據報前情理合具文轉詳伏祈鈞司俯賜察奪迅賜通緝實為公便再已死警衛李海常應如何恤賞之處仍候鈞示祗遵等情到司據此查目前鹽收正旺該梟匪胆敢挾持軍火傷斃鹽警實屬慇不畏法若不嚴拿懲辦非獨妨礙廠收且無以保衛鹽警其關係於課稅前途殊非淺鮮除將被害鹽警分別撫卹並移松江鎮守使暨飭奉賢縣嚴拿懲辦外相應據情牒請查照迅賜轉飭營縣一體協緝首從務獲究懲等因准此合亟飭行該廳長仰即一體協緝務獲解究此飭

●浙匪押解過境

浙省仙居縣此次勾通裁兵土匪聚衆肇事攻城拒敵案內之匪首劉廣子（即劉登）范國鎮兩名現經駐紮台州防營緝獲電奉興武朱將軍飭解杭垣請辦故該營特派隊官羅永泉督帶衛兵六名稽查兩名押解劉范兩匪由滬轉赴杭垣已於昨日趁甯紹商輪來滬擬在南市南康旅館寄宿一宵於今日附搭滬杭火車管解前往投將軍府收訊云

●會議經理教育欵產改期

本邑公款公產經理處因全縣教育款產經理問題訂期本月十日函請縣視學等員到邑是園會議以便呈復上海縣轉詳巡按使核准施行（已誌本報）前日訂定會議之期因為風雨所阻各員到者寥寥以致不克開議茲經該處正副經理丁張兩君議定特再訂期本月十四日（即十月念五日）下午一時繼續開會昨已分函縣視學等員知照

●曉諭限期拆卸房屋

小東門大街讓屋築路一案經工巡捐總局長朱壽承君邀集各該業主舖戶迭次磋商今各舖屋遷建後面浜基然後飭匠動工排設瓦筒茲查得該處尚有少數之舖屋遷延不拆當開掘溝道恐有傾倒之虞遂將工程連緩茲因溝路工程急待進行俾已拆之屋早日落成其未拆之屋亦應勒限拆除以防危險曾經咨移警廳預為防範外並已函請南商會勸諭未拆各舖戶務於十天內遂限一律搬遷拆卸在案昨日朱局長又出示曉諭仰各該房主租戶一體遵照云

●不肖圖董聽者

上海鎮守使署飭知工巡捐稅局長朱君文云為飭遵事中西區清濛一案該圖董等屢稟曉曉不休昨批令赴局具結徹查今又來稟殊堪詫異仰該局長迅即確查嚴實如有不肖圖董從中播弄憑由警廳傳斥以警刁風除批該董等靜候查辦外飭到即便遵照可也切切此飭

●醫學研究所進行

上海醫學研究所前晚開談話會實行研究先由各醫士將醫經所載及平日所治之症互相探究經將藏府經絡治病用藥中西互相參考棄短取長以求其是所議進行之法如左　一議原議除隨時討論外每逢舊歷朔望會集研究今因望日各醫士有他處會務特改每月舊歷初八念三為研究之期不發通告書凡中西醫士欲求醫學進步者均得按期到所研究隨時討論　一議病家有危險之症報告本所本所即遴中西各醫士前往會診悉心研究　一議每如研究隨手筆錄以備編輯選刊　一議每季刊行醫學雜誌無論本埠外埠中醫西醫一切著作請寄本所以備選刻

本埠瑣事

城內

●調查串賣義塚

上海縣洪知事近據引翔港鄉公民陳則恭等稟稱該鄉二圖地方有向歸厚仁堂管理之義塚一方被該鄉董王際亨串同曹某等私自出賣求請徹究洪知事以案情複雜特委佐理員許九疇君赴鄉調查期得實情以憑核辦許君因於日前親至該鎮訪問一切已取得證據不少稟覆洪知事核辦云

●押候家屬認領

金壇婦人趙許氏前遭拐匪將氏勾引誘至滬上押入妓院為娼該氏不願未幾即行逃出為捕拘送捕房解送公堂轉送上海地方廳請為安插當奉該廳審訊之下發送救濟會留養在案昨日由該會仍送地方廳請為發落奉汪檢察長派員路詰之下判令將趙許氏暫押第一看守所中候伊家屬來案認領

●佔地案辯論終止

徐自明控訴僧人覺乾侵佔坟地一案前日午後奉地方廳吳推事官開庭辯論原告投訴前情被告因事不到由律師狄梁孫出庭代為聲辯略謂此案前據原告在初級廳控訴之後即由該廳史推事官督同丈繪生前往丈勘詎徐運勸該丈繪生囑令伊子徐式曾幫同該生丈勘以此足可證明原告所訴不實請求堂上鑒察問官得供遂諭辯論終止聽候送達判詞

公共租界

●嫌疑犯判令開釋

關於謀斃姪媳案之嫌疑犯即原告己歇之侍者朱才榮經華探日石金榮查獲後解廨訊判朱押候禮拜五訊明再核各情已詳本報昨由捕房將朱解送公堂先據西探上室稟明情由遂奉陪審西官英領卓君商諸俞讞員判朱開釋

●復訊兜售郵票案

粵人黃

●定貨欠銀缺席判決

英商八巴利任公廨控鈞和洋貨號主徐世雲吳幹香定貨欠銀四萬一千四百另八兩五錢等情一案由廨飭傳未到改期投案倘逾期不到缺席判決在案前出票傳等仍抗不到案奉判登報限午後經英康副領事會同關讞員升座復訊據八巴利買辦張德生延律師上堂供稱鈞和洋貨號來行定貨由徐世雲簽字吳幹香亦時來行接洽應請公堂缺席判決等詞中西官核供會商之下判鈞和號主徐吳兩人照繳貨價不同之數及棧租保險費酌薪常年五厘利息共計銀五千九百四十四兩三錢二分一釐仍飭提到案遵繳

●抵地不贖案斷結

新瑞和洋行經租處在英公廨控婦人金石氏將單地抵押洋二千二百五十元及十五年利息洋三千三百餘元延不料理請追等情一案前午後奉關讞員會同英康副領事會訊原告洋人偕業主代表季省三上堂譯稱前情請追被告金石氏延律師到堂辯護中西官得供會商之下以此案被告利息有十三年之多不付而原告何不控告亦有不合姑准判令被告償還本洋二千二百五十元及地租洋五百另四元按作六年利息計七厘算合洋七百四十四元應着被告於二禮拜內如數繳案分別給領倘逾期不繳准將該地歸原告管業完案

法租界

●候驗貨物再核

無錫人管東之洋人阿慶阿吉西投法公堂控稱有瑪物勞馬底向商人交易去膠皮粉若干筒計洋一百餘元向索價洋不付請追等情瑪洋人供交易時言明係美國物距係次貨故此不付洋銀中西官會商之下判令退去候將貨驗看是否次貨再行核辦

●復訊毆斃工匠案

小工沈和尚毆斃同作水作匠張阿其後由地方廳田檢察官會同[illegible]驗明肚腹被毆致命身死沈解經[illegible]公堂訊供認毆一拳奉判管押傳同見證到案訊明再核在案昨由捕房傳到見證[illegible]洪林請訊先[illegible]屍父張茂生報稱小民祇生一子今遭毆斃求恩伸冤質之[illegible]洪林供小民亦在該作內為工匠時目見沈至張處拾取木花張不允反罵沈為乞丐沈向理論張先將沈頸上毆打一下沈即還毆一拳張部上吐下瀉旋倒地上小自當部通知工[illegible]阿道到來已經口不能言報[illegible]安[illegible]將沈拘獲張送醫院不及施救而斃是[illegible]讞員判還押候商明法副領事核辦

●賠報誌謝

茲承中華圖書館惠贈新出之禮拜六小說報兩冊展讀數回趣味濃厚眞消閑良著也謹誌數語以表謝忱

愈風百錄丸確是道家有方固精封髓竟有九牛二虎之能力

大凡夢遺滑精●患者最多●飲得至效良藥●予特指明●上海餘慶大藥房●有裨於新●

參茸海狗腎汁壯陽廣嗣金丹

……千知味精神漸覺強壯方信其丹有功嗣後又購一料隨服隨效非但遺精全愈而且身體……無日趣暢今則宿疾已除喜出望外則感佩之德實無可報故特登報……不僅橋河下東首勾章餘慶堂王芝蓀謹啓
……上海……波路口五開間門面●總發行所●雲氏啓(分設)杭州……天津北門……南京花牌樓……

公布欄

第一百五十八號

上海地方審判廳

●判決

▲九月十一號民庭判決各案

一件判決陸良寬訴許文明拖欠米款一案　主文　許文明所欠陸良寬米洋二十一元五角准限於三十日內繳案給領訟費由許文明負担

一件判決張唐氏訴王氏妄爭遺產一案　主文　本案原訴駁回　原告所交分撥據被告所交過繼書俟判決確定日各自具領　本案訟費由張唐氏負担

一件王灝訴李少琴積欠租金一案　主文　李少琴所欠房租洋四十六元五角除去原首洋二十七元外應令繳洋十九元五角給與王灝具領訟費八角四分歸李少琴負担其溢出訴訟價額之訟費應由王灝負担

●批

一件李梅垣訴范懋椿等拖欠車租請求執行由　應候原吏查明財產報告核辦此批

一件王子良訴王迪生等私賣基地姜渭濱聲請迅賜執行由　聲請已悉准予飭吏執行惟地價衆及損失費經前第一初級審判廳審理決定共洋一千七百零一元三角六分五厘兼得任意增加拆屋費除洋准領此批

一件慈善團訴歐柏氏抵產不贖歐柏氏請求勸諭減讓以全孤寡由　該氏如欲乞憐減讓須逕向債權人情商該債權人爲慈善團中人倘真有孤苦堪憐之處諒不至過事苛求惟本廳依判執行未便率准減讓此批

一件朱福生請領保證金由　照領

(以上九月十一號)

一判決趙銀福吸食鴉片烟案　主文　趙銀福吸食鴉片烟之所爲處罰金二百元烟膏沒收

一判決卞阿三過失傷徐曹氏案　主文　卞阿三過失傷害之所爲處罰金二元

一判決王和尚吸食鴉片烟案　主文　王和尚吸食鴉片烟之所爲處罰金一百元烟泡沒收

一判決張金銓幫助吸食鴉片烟案　主文　張金銓幫助其母吸食鴉片烟之所爲處罰金三十元烟土沒收

一判決徐昆儀吸食鴉片烟並幫助吸食鴉片烟一案　主文　徐昆儀吸食鴉片烟之所爲處罰金五十元幫助唐姓吸食鴉片烟未遂之所爲處罰金一百元應酌定執行金額一百二十元烟土烟膏烟灰沒收

一判決毛正林幫助吸食鴉片烟案　主文　毛正林幫助張金林吃食鴉片烟未遂之所爲處罰金四十元幫助張金林妻吃食鴉片烟未遂之所爲處罰金三十元應酌定執行金額六十元煙土沒收

●批

一件季得發狀領錢阿六繳案大洋十四元小洋五十角並訟費洋八角四分保證金洋一元四角二分　准領

(九月十一號)

●示

▲九月十四號民庭審理案

一件陳秀和訴壽秀甫圖賴找銀扣貨動家一案

▲九月十九號民庭審理案

一件賴若金與周維澄等基地糾葛控訴一案

▲九月二十六號民庭審理案

一件春森公司訴陳馨記強佔基地一案

上海地方檢察廳

●批

鞠也僧請求傳究由(一千九百九十六號)　狀悉仰候傳訊核辦此批

施錦才請求着交由(一千九百九十七號)　狀悉候飭傳訊辦此批

陳錡盧會同聲請移轉管轄由(一千九百九十八號)　來書已悉靜候詳請高等廳指示祗遵此批

尤王氏請領人口由(一千九百九十九號)　據聲請各節有無隱匿着即行來案聽候訊奪此批

陳義林請求交保由(二千號)　來書閱悉本案業經起訴應候審廳訊判所請交保之處斷難照准此批

成維鑑請求催傳由(二千零零一號)　狀悉仰悉再傳訊究此批

葉雙貴請求交保由(二千零零二號)　來書已悉本案業已起訴靜候審廳公判毋庸多瀆此批

王秀卿請求拘究由(二千零零三號)　狀閱候查明再提案訊究此批

(以上九月十一號)

上海地方審判廳分庭

●決定

▲九月十一號決定民事案

一決定陸政和等聲請撤銷訴馬在山等圖吞欠款一案　主文　本案訴訟准予撤回訴訟費用二元一角歸聲請人負担

●判決

▲九月十一號判決簡易庭起訴刑事各案

一判決黃和尚吸食鴉片烟一案　主文　黃和尚吸食鴉片烟之所爲處罰金三十元烟膏沒收

一判決姚來成幫助吸食鴉片烟案　主文　姚來成幫助吸食鴉片烟之所爲處罰金二十元烟土沒收

陳則民大律師廣告

本律師專辦上海審判廳會審公廨江蘇高等審判廳大理院民刑各案暨訂合同等非訟事件凡欲延請本律師者請至本事務所接洽可也

事務所　蘇州　富仁坊巷六十七號電話二四三號
　　　　上海　南四川路二十六號電話三八四五號

楊景斌大律師廣告

本律師遵司法部新章覆驗合格得在上海地方審檢廳會審公廨閘北分廳江蘇高等廳及北京大理院辦理民刑訴訟各案暨代訂合同等非訟事件凡欲延請本律師者請至本事務所接洽可也

事務所上海城內三牌樓長生泰酒店對弄

秦聯奎大律師啟事

本律師有權辦理上海公共租界會審公堂上海地方審判廳及閘北分廳各種訴訟案件以及蘇松太府屬各縣在地方廳上訴事件並蘇松太常府屬各縣向高等廳上訴事件暨各種法律行爲如代表訂約證明遺囑置產析產代收房租等如有委託請至本辦公處面洽總辦公處上海美租界文監師路九八七號電話三九七六

本埠商情

滙票 昨九月十一日各國匯水行情如左

大條銀電報	二十四便士二五
英國電匯	二先令四辨士二五
英國現匯	二先令四辨士三七五
電匯四個月	二先令五辨士二五
電匯六個月	二先令五辨士六二五
美國電滙	五十七元半
四個月電匯	六十元〇三七五
(以上合上海規銀一兩正)	
香港電匯	七十八兩二五
日本電匯	八十六元七五
和蘭電匯	一百四十兩
印度電匯	一百七十六個羅比
(以上合上海規銀百兩正)	

金市 九月十一日收盤行情如左

現貨標金	四百〇八兩
足赤條金	四百十四兩
沙金合赤	四百十六兩

銀市 九月十一日銀行市情如左

英洋　開盤七錢二分　收盤七錢二分

銀拆　開盤七分　收盤七分　轉帳七分　拇牌無市

標金　開盤四百〇七兩五錢　收盤四百〇七兩五錢

錢市 九月十一日北市銀銅圓小洋及銀拆錢市收盤行情如左

龍洋	七錢一分四厘二毫半
英洋	七錢二分
北洋	七錢一分三厘二毫半
小洋	六錢三分八厘五毫
銀拆	七分
銅元	一百八十八千六百文
衣牌	一百五十千文
市錢	一千三百六十文
錢找	一千二百文
洋找	七錢一分三厘
本洋	七錢二分
八開	一百十九文
小洋貼水	每角十六文

糧食 昨日滬南各種米價每石漲高一二角不等前以連日陰雨浦江湖汛陡漲內地各幫之米船來滬者殊難抵埠故也茲將開出各價採列於左

周浦新米(每石)	七元三角
北幫頂白米	七元七角至七元三角
南幫頂白米	七元六角至七元二角
常幫頂白米	七元五角至六元九角
常幫河下白米	七元三角至六元七角
蘇同頂白米	七元二角至六元七角
蘇同河下白米	六元九角至六元五角
泗涇頂白米	七元二角至六元七角
角里雙簿白米	七元至六元五角
松江高白米	七元至六元五角
周莊白米	六元八角至六元四角
新橋洋秈米	七元二角至六元七角
新橋杜子秈米	七元至六元五角
角里機秈米	六元六角至六元三角
平湖白粳米	六元三角至六元
高新通元米	八元二角至七元七角
高通白陰元米	七元八角至七元四角
新小麥	五元五角至四元八角

進口輪船　九月十一日(念三)禮拜五

江天	由甯波	招商
安慶	由長江	太古
江孚	由長江	招商

出口輪船　九月十二日(念三)禮拜六

襄陽丸	開往長江	日清
安慶	開往長江	太古
近江丸	午後一時半開往日本	郵船
江天	開往甯波	招商
甬興	開往甯波	招商
景星	開往烟台天津	怡和
奉天	開往威海煙台天津	太古

九月十三日(念四)禮拜日

廣州	開往廣東	太古
吉生	開往神戶星加坡	怡和
新濟	開往吉利吉打	招商
遇順	開往天津	招商
廣利	開往廈門	招商
長安	開往香港	甯紹
	開往生長江	

九月十四日(念五)禮拜一

橫濱丸	午後二時開往香港	郵船
江孚	開往長江	招商
開平	開往秦皇島	開平
大德	開往揚州	大達

農商部註册

中國精益眼鏡公司

中國第一家自製吃力克鏡片

貴客如有志目疾者本公司所有眼科專家醫治

北京分公司開設在前門外觀音寺西頭第四十八號

本公司自製各種光學鏡片頗承各界交口稱異西洋各國光學專家亦稱爲我中華民國獨一無二之新製品蓋非特驗目配光運機磨片量面裝架種種專門技術爲惠顧諸君所目覩即自製全銀各式鏡架亦無弗精益求精力求新異因不敢以人目光不真不實之僞貨自損名譽本公司係以表新藝電光驗目室及磨片各機坊所組織故不論遠近皆可領正散裝各片凡東西洋專家所能造者本公司無不能照造照配(一)光片既係定製自與購辦現成貨不同然本公司所配光片定貨後極遲至一星期亦必出貨(二)便利顧客起見特於自製中國真金全架已用色換(三)本公司爲便利央全銀各架外添備西洋鋼兩種亦能按照各人面部裝配

上海南京路泥城橋東首電話三千八百九十五號

滬寧鐵路行車時刻表

上海至南京各站時刻表

站	時刻
上海開	[illegible]（快車）（三四等車）（特別快車）（夜快車）
南翔開	[illegible]
崑山開	[illegible]
蘇州開	[illegible]
無錫開	[illegible]
常州開	[illegible]
鎮江開	[illegible]
南京到	[illegible]
江邊	[illegible]

南京至上海各站時刻表

站	時刻
南京開	[illegible]（快車）（三四等車）（特別快車）（夜快車）
江邊	[illegible]
鎮江開	[illegible]
常州開	[illegible]
無錫開	[illegible]
蘇州開	[illegible]
崑山開	[illegible]
南翔開	[illegible]
上海到	[illegible]

滬杭火車開行時刻表

由上海開至閘口

站	時刻
上海	[illegible]
莘莊	[illegible]
松江	[illegible]
楓涇	[illegible]
嘉興	[illegible]
杭州	[illegible]
閘口	[illegible]

由閘口開至上海

站	時刻
閘口	[illegible]
杭州	[illegible]
嘉興	[illegible]
楓涇	[illegible]
松江	[illegible]
莘莊	[illegible]
上海	[illegible]

津浦鐵路開車時刻表

由天津開至浦口

站	時刻
天津總站	[illegible]
天津西站	[illegible]
滄州	[illegible]
德州	[illegible]
濟南	[illegible]
泰安	[illegible]
兗州	[illegible]
臨城	[illegible]
徐州	[illegible]
固鎮	[illegible]
蚌埠	[illegible]
明光	[illegible]
滁州	[illegible]
浦鎮	[illegible]
浦口	[illegible]

由浦口開至天津

站	時刻
浦口	[illegible]
浦鎮	[illegible]
滁州	[illegible]
明光	[illegible]
蚌埠	[illegible]
固鎮	[illegible]
徐州	[illegible]
臨城	[illegible]
兗州	[illegible]
泰安	[illegible]
濟南	[illegible]
臨州	[illegible]
滄州	[illegible]
天津西站	[illegible]
天津總站	[illegible]

浙路公司

甬紹線行車時刻表

自甯波開至曹百

站	上午	下午
甯波	七點三十五分開	一點三十五分開
莊橋	七點四十三分開	二點零三分開
洪塘	八點十二分開	二點十分開
慈谿	八點二十六分開	二點零六分開
葉家	八點二十分開	二點四十分開
丈亭	八點三十三分開	二點五十三分開
蜀山	八點四十分開	三點零四分開
餘姚	九點十七分開	三點二十七分開
馬渚	九點三十分開	三點[illegible]
五夫	[illegible]	[illegible]
驛亭	[illegible]	[illegible]
曹百	十點[illegible]	四點二十分開

自曹百開至甯波

站	上午	下午
曹百	七點十五分開	十二點三十分開
驛亭	八點零九分開	十二點三十九分開
五夫	八點十六分開	十二點十五分開
馬渚	八點二十七分開	一點零二十分開
餘姚	八點五十八分開	一點三十三分開
蜀山	九點十分開	一點四十七分開
丈亭	九點二十四分開	一點五十九分開
葉家	九點三十七分開	二點十二分開
慈谿	九點五十分開	二點二十二分開
洪塘	[illegible]	[illegible]
莊橋	[illegible]	[illegible]
甯波	[illegible]	三點[illegible]

中華民國二年九月十二日（即陰曆年七月二十三日）（星期六）第二千四百十八號

教育界

專件

北京大學之沿革略（續）

三十年二月就校西曠地添置齋舍
以仕學館歸併進士館
三月資遣學生十五名前往英法德俄留學
七月重訂進士館章程頒行
十月以張亨嘉爲管進士館監督
十一月招取各直省學生赴京考選入預備科師範館各一班
三十一年正月借撥內務府所轄沙灘曠地東西三十九丈南北二十一丈餘改建操場
二月醫學實業館改建爲醫學館就前門外孫公園地築造房屋三座與施醫局合併
開辦預備科並添招師範科生
十月籌設分科大學查照原定大學章程分爲八科內先設政法文學格致工學四科以備大學預科及各高等學堂學生考升入學並擇德勝門外舊操場東西四百八十丈南北四百四十四丈建設分科大學其先購瓦窯村地方作爲專設農科之用
三十二年正月張亨嘉辭職以李家駒充大學堂總監督
四月添建會議室一所
七月置優級師範及大學預備兩科監督以江瀚署優級師範監督張祖廉署大學預備科監督
變通進士館辦法分別資遣畢業學生赴日本留學游歷將原有堂舍改設法政學堂
八月開辦附屬高等小學堂調內務府三旗高等小學生來校作爲新舊兩班優級師範生實事練習
師範科舊班學生一百四名畢業
二月舉行師範科舊班學生畢業禮式
資遣師範畢業生孫昌烜等八名赴英法美國留學
六月改大學堂總監督爲實缺
八月李家駒辭職以朱益藩充大學堂總監督
籌建大學預備科及優級師範兩處講堂
九月附設博物實習科略分製造標本模型及圖畫三類分爲完全簡易兩科先設簡易科
十二月朱益藩辭職以劉廷琛充大學堂總監督　（未完）

新聞

體育學校招生揭曉（浙江）

體育學校開辦迄今已屆三載兩次畢業成績亦優此次招考各生已於前日揭曉計正取五十名　俞麟圣　周乃鉞　范忍　羅錫俊　蔣夢蘇　竺輔臣　壽錫綸　黃克榮　楊德能　單銘恩　趙心泉　蘇偉　周鍾五　胡貴斌　馬璇　王鳳岡　金燮南　傅錫圭　官澍霖　朱金樑　翁復禮　周耀兆　龔學同　姚志鴻　王程斌　趙秉衡　陳勛　嚴樹棻　張繼基　馮行山　徐昭慶　陳振　鄧銘　章世華　章世賢　楊克成　姚之奇　周紹毅　周恢　鄭重　金鼎　黃如升　周慶芝　夏之英　單軍　陳秉鈸　周通澤　周鎭文　駱光普　蔡頌熙　備取七名　徐文　徐國華　徐貴勳　朱雲炳　王楫　高灝　胡銘　補錄取四名　陳青照　李德廣　吳玉城　張增

監獄學校控案續誌（浙江）

全浙監獄學校會計張玉麒在校司帳兩年種種舞弊侵吞學款經各發起人具呈控訴各情已誌八日本報茲悉該會計之弊竇尙不止濫列收入浮冒開支及消毀發票存根淸單諸端甚至有私賣講義減少教職員薪俸並扣公役節賞並在校中交易洋貨店家支取物件如鐵床抬花自鳴鐘之類贈送娼妓其款出諸公帳以貨物二字朦混之至侵吞之款悉數以張純記名義存儲於中國興業兩銀行約計有四五千金之巨然該會計之敢於如此荒謬者實由施校長之爲人庸懦大權旁落無通同情弊而失察之咎實不能辭該會計於被控之後尤以爲民事上之訴訟毫無顧忌仍沉迷酒色逍遙自若迨奮閱檢廳批示（狀謂抄黏薄據均悉據稱張澤霖父子在校舞弊侵吞學款等情如果所訴非虛殊屬違法仰候傳案訊問並一面函請中國興業兩銀行暫將張純記存款止付可也此批）始知犯刑律上之侵占罪異常慌恐日籌運動之策曾託朱某向地方檢察長哀懇免究陳廳長以法律無情嚴詞拒絕業於前日飭法警票傳原告定八號上午九時開庭時訊問云

半夏露功力真正無匹

之體且喘嗽交作冷汗淋漓氣微欲脫危險之狀令人生怖而寬得實蔗數瓶挽救之其後購藥到依法照服並手執林君謝函以爲比試拒料藥事下喉片喬嗽即一聲不作氣卽旋轉無逆候反爲之生疑以爲從來服藥無數從之念欲試驗者也因卽偏敘[illegible]

而調者俱自東敬啓留得嗽根冬春之交其發尤甚雖加意調治終無效驗自是水投石一無微效去秋由報見與化林君謝函一則病與方藥相符適然皆如得力於彭壽堂之半夏露以爲功力無匹彼以年屆花甲元氣積虧[illegible]

慈壽斷根不發

此丹神效異常百試百驗定價每瓶一元每料五瓶收藥本洋四元雙料墨痔去管者每瓶二元單料每盒一元

[illegible]

商校辦法之擬定（浙江）

鄞縣商校經知事面奉道尹示飭迅速開學款項再行設法籌措云云當即轉飭遵照辦理惟該校係六縣公共性質須由知事議定校長一席應請道尹定期飭知各縣派定代表到甬至六邑聯合會公共推舉以免爭議一俟預算定後再由知事送請分飭各縣籌以期永久因已呈請道尹公署鑒核施行矣

講習所開課記（浙江）

紹興縣小學校教員講習所由金知事委任阮建章君辦理於前日開課計錄取學生三十八名由縣知事特委政務科長許仲先爲代表來所行禮其儀式錄下（一）振鈴入席（二）學生歸立向國旗行三鞠躬禮（三）向長官教職員行一鞠躬禮（四）學生相見行一鞠躬禮（五）學生就坐（六）長官教訓詞（七）職教員教訓詞（八）來賓演說（九）振鈴退

教育會議事誌（海門）

海門縣第二屆教育行政會議由縣視學張晉揚所提議事件如下一本學年各市鄉教育費預算總數亟應列表詳報備案（一）凡市鄉立學校及私立各校之受補助者照章均應於學年終始詳報決算預算費（一）各小學校校長有未經確定者應由各學務委員遴選委員詳請核委以專責成（一）市鄉各學校經常費應否由各學務委員按月支付（一）各市鄉上學年有無教育積聚金額應詳報備案（一）各市鄉上學年收支學款亟應專案分別報銷查淸會計年度（一）縣立高等小學校徵收學費應否參照啓秀三益兩校辦理（一）師範講習所應否添設預科延長年限培養國文根基（一）應否組織教育視察團（一）調查學齡兒童法（一）各學務委員填報學校一覽表應於生徒欄內按級分別男女詳細註明各該區內高小學生亦須幷報

世界語會消息

本會函授講義節要（十）（不許翻印並禁轉載）

中華民國二年九月十二日第二五一號中央學務所函授上海江灣萬國世界語會

▲重音讀法（二）

（2）凡字以二綴音成者do⁻mo（屋）....（報端省略）

（注釋）此均爲二綴音所成之字當分別讀之如domo一字do爲一綴音mo又爲一綴音（中加短畫示綴音分讀之記號也）讀時將兩音一氣出之卽合華字有平上去入之分世界語不然祗有輕重之別凡一綴音之字無高低二綴音以上者則逆數第二綴音發音較重是爲重音如上文加以.者是）故二綴音之字重在第一音三綴音之字重在第二音餘準此推（一撇,短畫,等記號便於初學而設非原來字中當有此種附屬物也）

（附註）gmoch氏謂tero當分爲te-ro但此爲理論的學說不適於教授初學之用故仍從我原始家zamenhof之說（見sintakso n0241）以己意分判之如上

▲更正　重音讀法（一）第四行旦誤刊曰

書報介紹（二）

▲郵政同志　爲萬國世界語郵政同志聯合會之機關月報每年一元二角德國出版

▲醫師　萬國醫學月報全用世界語幷有全球世界語醫會各項報告每年三元六角俄波出版

●附誌　上次書報介紹內西字均係大體縮寫所刊不合讀者欲知其詳函詢本事務所可也　（編譯部）

教育小言

兒童入幼稚園讀書在有識者視之謂爲有利而無識者則否孩提之童本善之天性尙未泯滅順其性而導之正爲勢至易一利也幼稚之時心無妄念思慮簡單其領悟較成人爲不易而領悟之後其記憶之眞率行之力有非成人所能及者二利也易曰蒙以養正聖功也諺曰八歲定終身可知幼時之敎育關係至重而家庭內之敎育必不及幼稚園之完備美滿則遣令兒童入園實非一至要之事耶此有識者之言也四五齡之兒童一物不知飢寒未辨日受撫摩於父母猶恐以顚仆未周而起疾病今乃舉以畀之素不相識之人其憐恤愛護試問能如父母否乎况乎飲食衣服居處遊戲皆有一定敎授功課灌輸智識皆從新法則西人之習慣既自幼浸灌乎腦中勢必平等自由之惡習亦淪肌浹髓而牢不可拔他日家庭之幸福胥無望矣故幼稚園者萬不可入此無識者之言論也今南通第二幼稚園行成立矣該處之人士果有識者乎抑無識者乎吾將於此幼稚園之發達與否卜之矣（吾）

藝林叢載

存古

雲林堂詞集卷四　仁和倪稻孫米樓　（續）

調笑令

越羅帳底紅鈎連。摟來皓腕銀牀邊。穿簾微有曙光入。流蘇乍颭雲鬟偏。鈥衣散香小庭路。花似非花霧非霧。柔粟尋常往復還。一笑風前覓回顧。回顧暗凝竚。暫向花陰泥翠髻。魂搖蕩黃金縷。曾曲新聲徐度。旱涼便約南樓去。定有好風吹汝。

南樓日午雲峰頹。疏窗丁鳥迎風開。幽幢偏墮心心許。楚女會向高唐來。雲和斜抱鳳裳掩。涼意橫陳簟紋轉。磁枕雖怨睡。欲迷黃粱未熟仙人遠。人遠翠娥淺山色。雲歎不曾展柳枝。倒影天光閃漏透幽蘭啼眼。歸歌悵悵歸心緩陌上更誰腸斷。

天仙子

樓心蕊曳珠簾秀。楊花揉盡春人瘦。最難消遣日長時。看舞袖。眼波溜。微風蕭地吹裙皺。

一涙沙

翠袖紅裙相妒殺。了花枝無數。又到晚風簾步。弄煙說是非煙非霧。月地一鈎微露。移影玉河邊。奈何天。

虞美人

玉奴夢與天風醒。化作幽蘭影。夜深移過小窗來。見了明河淸月意褰褰。而今撩撥潺潺淺。不抵巫山遠。此情若是久長時。要在情人眼裏關娥眉。

存舊

吳門百豔圖　同光花榜

前淸同光之際三吳甫經兵燹商埠未闢蘇淞風氣尙不同花月之游有雅鄭之別焉四五十年來春蘅蕪多滄桑異代百艷圖僅存雖筆墨未逮曼翁當作板橋雜記讀矣吳中父老子弟倘樂聞諸　（司香舊尉評花　花下解人寫聽）

吳門百豔圖卷二　（續）

▲美品

水香

周二寶

肥環瘦燕費平章。卻喜瓊枝傍水香。移得幽蘭瑤圃種。等閒不作野鴛鴦。

周二寶本畫舫中人。細骨輕盈。可作掌上舞。心極慈。性極傲。每視儇薄子。輒笑之。惟酒酣箇中。不得不强作歡昵態。其實非所願也。後歸河間某君。不復作浮萍逐浪矣。

杜若

王鳳珠

幾回空自惜芳春。洽詭雖憐掌上珠。會賦惜花諸御史。彩旛須護有情人。

鳳珠蘇州人。先在譚氏畫舫。後爲生母鬻於馬氏巷院。未二年。名頗噪。遂自贖身。徙於申江普慶里。依吳氏。其一切舉止。頗能以大方自愼。貌在肥瘦濃纖間。而撞技獨絕。歌居士見而賞之。借其友蘇襄看花客。時相過訪。談契頗深。迨庚辰花榜出。獨以流利二字品姬。見者咸目謂評定云。

今譜彙錄

古人有軒渠錄調謔編等作。傳之數百年。遂成寶貴之物。今世諧談。一經輯錄。可得鉅觀。數百年後。必有珍爲鴻寶者。海內投稿。尤所歡迎。

曾左相謔　（張德先）

曾文國藩與左氏季高。同爲有淸中興有數人物。曾年較盛。遇事持重。必出萬全。左則少年英發。不可一世。先雖依曾。後卽含睥獨立。輒與曾有所齟齬。一日二人宴於某所。以某事又開舌戰。曾謂左曰。余出一聯。君能立時答復。卽依君策照行。來皆稱善。左亦首肯。曾乃念曰。季子才高。與人意氣總相左。左略一沈吟。應聲答曰。藩臣誤國。看他經起有何曾。語未完。闔坐失色。羣以必起絕大衝突。詎曾仍神色自若。連呼妙對者再。左乃避席謝曰。對雖工穩。第言不符實。尙乞原恕爲幸。左才之捷。與曾量之宏。洵使人無任佩美也。

其二　（張德先）

曾左異趣。既如上述矣。更有一趣對。尤有表出之價値。一日曾以事謁左。坐久而主人未出。函詢左僕。僕匿笑。則窮詰益亟。具以實告。蓋左有寵姬某氏。凌波奇小。最足消魂。每値其浴。左必坐其旁。以翫玩其眞相。曾來雖通報。而猶未忍遽去。直待竣事始出。曾曰。吾偶得一聯。（看如夫人洗腳）君才敏捷。請爲對之。左不假思索。脫口答曰。賜同進士出身可乎。曾大懊惱。緣此（同）字。爲曾平生遺恨。今被對如左者。當面揭破。輒舉以戒子姪曰。非吾揭其陰私。彼何言吾短處。夫人必自侮。而後人侮之。可不戒旃。

遊記

海濱旅行記（續）　（一記者）

梟匪盛時。奉賢全境。均匪人出沒之所。近日則城鎭居民。尙稱安謐。原有巡警四十名。近聞尙須淘汰。又有水上警察署所屬之巡船。分駐於此。船製無異常船。哨兵亦與恆人等耳。至教育一項。殊少聞見。惟見北街之極端。有小學校一所。內有高閣臨街。似就觀字改作者也。

余此行目的。在遊覽秋暑。藉海風一滌俗慮。至南橋後。卽訪余戚於鄉間。其居乃在邱壠畎畝之中。擧目四矚。但見禾稼。耳鼓所接。僅聞海濱之濤音。與自然之天籟。隱居此中。除農事外。幾不復知有人間世。較諸南橋鄉鎭。更進一步。然非自甘於與世隔絕者。實緣久居於此鄉僻之區。所覩以爲耳目。藉以窺測世事之推移變遷者。惟賴報紙。鄉里中下流閱報紙者。見有新奇記事。輒引爲酒後茶餘之談助。於是一傳二。二傳三四。傳販走卒。亦知外國現在打仗。亦知山東地方現有洋兵占據。但其所知者。多影響模糊。不求甚解。此則能閱報而不能閱報之故也。大約與報紙直接者。其知識所得較多。且事狀明顯。至於所謂聽報者。又爲聽報得來。此類再傳三傳之弟子。展轉愈失其眞。故中東戰後一二年。民間尙有稱劉大將軍台灣大捷奏凱還朝者。然則余今之所及覺察者。尙爲江南文化之區。至若內地風氣閉塞者。恐並聽報而不可得。對於歐洲戰局。對於青島風雲。又不知作何說法矣。

由余戚所居至柘林。約十二三里。余掉小艇。歷三小時始達。沿途汊港極多。猶具古代溝洫之遺意。故蘇松嘉興各屬。最稱富饒。得水利故也。今歲松江奉賢各港。多所開濬。其事多紳董主之。或謂此中尙有別種作用。然農民固已占實惠不少。余於此又念及地方自治之不可更緩。此等事細針密縷。決非官吏所能盡職也。（未完）